PRIMER AÑO — Núm. 8. Dirección, Redacción y Administración: AVENIDA DE MAYO 769 Buenos Aires, Jueves 23 de Diciembre de 1915

Director: JOSÉ LUIS CANTILO

Todas las cartas destinadas a la Redacción deben ser dirigidas al Director.

Como el diario no puede responsabilizarse por los manuscritos que se le envíen, ruega a los autores guarden copia de ellos.

Dirección Telegráfica: EPOCA, Buenos Aires

Teléfonos: Unión Telefónica — DIRECTOR 5135 — REDACCIÓN 5136 — ADMINISTRACIÓN 5016.

Biblioteca de la Universidad La Plata F.C.S.

La Epoca

PRECIOS DE SUSCRIPCION:

CAPITAL

$ m/n. Un mes 1.70, $ m/n. Tres meses 5, $ m/n. Seis meses 10, $ m/n Un año 20

PROVINCIAS

Un mes 2, Tres meses 6, Seis meses 12, Un año 24

EXTERIOR

$ oro Un mes 2, $ oro Tres meses 6, $ oro Seis meses 12, $ oro Un año 24

Número del día 0.08 — Número atrasado (dentro de los 30 días) 0.20 — De fechas anteriores 0.50.

LA EPOCA se envía directamente por correo a toda persona que lo pida acompañando el importe correspondiente. Los pedidos de suscripciones para el interior de la República se atenderán por cualquier número de días a razón de 0.08 por ejemplar.

VEASE EN LA PÁGINA 16 LA INFORMACIÓN DE ÚLTIMA HORA

23 DE DICIEMBRE DE 1915

La cohesión radical

Las circunstancias accidentales que aquejan la organización del radicalismo santafecino, han dado ocasión para que se diga y repita que la unidad del partido está comprometida por la amenaza de un cisma. Inoficioso fuera decir que semejantes versiones revelan cualquier cosa menos espíritu amistoso hacia el partido, y que sus propagandistas parecen encontrar placentera acogida en sitios que no se han señalado, precisamente, por sus simpatías para las ideas radicales. Pero haciendo abstracción de sus significativos orígenes, conviene de vez en cuando conceder audiencia a los interesados rumores, siquiera sea para concretarles una respuesta que se pudiera recoger implícita, sin embargo, en el campo radical.

Hablar de una escisión tratándose de nuestro partido, implica, simplemente, una confesión de ignorancia o un calculado desconocimiento de la estructura espiritual del mismo. Atribuir la tentativa cismática al radicalismo, equivale a negar caprichosamente la elevada posición que alcanzaran dentro del partido los correligionarios de aquella provincia por su acendrado civismo y la firmeza de sus ideales, victoriosamente ensayados uno y otros en más de una circunstancia. No es el radicalismo santafecino un conglomerado gentilicio de advenedizos, sino parte noble y tradicionalmente respetable en el partido. En horas difíciles e inciertas respondiera vigorosamente y sin flaquear a las apelaciones que se le dirigiera. Cada episodio de la acción radical lleva indisolublemente el recuerdo del abnegado concurso de los correligionarios de Santa Fe. Como escogida por un providencial azar, fué la provincia el escenario de la primera batalla y de la primera victoria obtenida sobre el viejo régimen. Allí, precisamente, se iniciara una campaña institucional cuyos fines ya tocamos. Es el radicalismo santafecino una energía inteligente y robusta cuya invariable fidelidad a los principios de nuestro programa, probada en horas de sacrificio, no se juega al azar de una desinteligencia, ni defecciona nerviosamente bajo el influjo de un desacuerdo. Su conquista del gobierno de la provincia no se realizara a nombre de materiales apetitos, sino con subordinación a ideales de perfeccionamiento institucional reiteradamente burlados por las oligarquías gobernantes. No fué el fruto de un improvisado golpe de mano, sino la resultante de la acción molecular de un pueblo tenazmente consagrado a su mejoramiento. El radicalismo santafecino alcanzó el gobierno cuando era ya una entidad gobernante, capacitada para regir un Estado, por la madurez de su cuerpo de doctrina, su probidad política y la experiencia de sus hombres de vanguardia.

Conociendo esos antecedentes, resulta inofensiva malevolencia, si no ofensiva sospecha, el cargo de cismático girado antojadizamente contra el radicalismo de Santa Fe. La organización del partido en esa provincia, como en todas partes, no está anquilosada por la armazón rígida de una disciplina monástica, sino que juega libremente dentro de una ordenación flexible, a la vez que fuerte, sometida al canon nacional de nuestra causa, pero respetuosa de los criterios individuales hasta donde éstos se hallan limitados por los principios del programa originario. Es a esa democrática libertad que nuestros adversarios han confundido lastimosamente con anarquía. Para la dócil disciplina de los habituados a los sistemas del viejo régimen, el espectáculo resulta incomprensible por inesperado. Respondiendo a la consulta de su propia experiencia, creen hacedero para una colectividad arrojar por sobre la borda una tradición de sacrificios, de fidelidad y de honor a trueque de eventuales satisfacciones de amor propio. Midiendo a otros con la vara de su arrivismo, reducen la desinteligencia de Santa Fe a la fórmula repugnante de dos apetitos rivales, para deducir que todo será sacrificado en busca de personales satisfacciones.

Y bien; se engañan. Nos remitimos confiadamente al tiempo con la certidumbre de que los hechos vendrán a corroborar nuestra tranquilidad. Infortunadamente para los que tal desean, la unidad radical no está en peligro. En víspera de grandes soluciones nacionales, nuestros adversarios verán reaparecer unánime en la comunidad de principios a la Unión Cívica Radical, que les derrotara en la capital, en Santa Fe, en Entre Ríos y en Córdoba. Convénzanse nuestros adversarios de que es ilusorio contar con la alianza de fabulosas disidencias radicales, y aprendan en el espectáculo del partido una saludable lección democrática. La cohesión radical es indestructible, porque es la consecuencia decidida de una inteligente subordinación a dictámenes de una moral cívica superior.

SERVICIO TELEGRAFICO EXCLUSIVO

La crisis agrícola francesa

REUNION DE MINISTROS

INFORMACIONES OFICIALES

CONSECUENCIAS DE LA GUERRA

PARIS, diciembre 23 — (3 p. m.) — Se ha efectuado una reunión privada de ministros con el objeto de informarse sobre la crisis agrícola que amenaza a Francia y cuya gravedad preocupa grandemente a los hombres de gobierno y miembros de la alta banca y el comercio.

Al encarecimiento de la carne, que es uno de los problemas de la hora presente, se agrega la crisis agrícola, cada día más intensa, hasta el punto de haber suscitado la urgente preocupación del gobierno.

Las noticias que llegan de todo el territorio no pueden ser más desfavorables y se mide su intensidad por la liberalidad con que la censura permite las apreciaciones de la prensa.

Es evidente que el gobierno desea que el país entero conozca la situación temeroso de que luego se formulen cargos que de ninguna manera podrían evitarse.

Se ha resuelto adoptar algunas medidas, pero la opinión en el mundo oficial es pesimista.

Comienzan a sentirse ya en Francia como en los demás países de Europa los efectos pavorosos de la guerra.

La prensa encara el problema con preocupación, pero sin acritud para el gobierno.

No se oculta que será indispensable en el porvenir recurrir a las colonias francesas y a los países productores americanos y entre ellos muy principalmente a la República Argentina.

Banco de Londres y Río de La Plata

Asamblea general de accionistas

LA SITUACION EN LA ARGENTINA Y EN EL BRASIL

EFECTOS DE LA CRISIS MUNDIAL

El porvenir de la industria de frigoríficos

LONDRES, diciembre 23. — En la asamblea general que acaban de celebrar los accionistas del Banco de Londres y del Río de la Plata, el presidente, después de aludir a los negocios realizados durante el ejercicio vencido en la República Argentina y expuestos las cifras y datos correspondientes a las operaciones, manifestó que la situación en general en las repúblicas en donde opera la institución, es bastante satisfactoria, haciendo prever todo que pronto vendrá una reacción a restablecer el equilibrio y a impulsar el desarrollo del comercio y de la industria en las orillas del Plata.

Extendióse luego el presidente en consideraciones sobre la situación financiera de Brasil y señaló que el gobierno brasileño se esfuerza en conocer las dificultades financieras que estorban el desenvolvimiento de los factores de la riqueza nacional latentes en el país.

Dijo, además, que el gobierno del Brasil procede con prudencia con el fin de salvar al país de la crisis universal provocada por la guerra europea y que tiene en estudio importantes proyectos para el porvenir.

Uno de éstos, agregó el presidente de la asamblea, será el desarrollo de los frigoríficos, industria llamada a ser una de las más principales del país, pues el comercio de carnes congeladas va extendiéndose y esos productos están destinados a cubrir las enormes necesidades de los países europeos agotados de ganados.

Pronosticó seguidamente el presidente que la industria de carnes congeladas en la América del Sur originaría en el futuro una gran lucha de competencia, como consecuencia de su desarrollo y que era conveniente tenerla muy a la vista.

En otro párrafo alusivo a la situación de la República Argentina, expuso el presidente que este país seguía progresando, y que sus elementos de riqueza iban en marcha progresiva.

Señaló la abundancia y buenas condiciones de la cosecha y manifestó que los poderes públicos van venciendo las dificultades que ha traído la guerra y adoptado un régimen de economías fiscales que ayudarán a guardar el equilibrio financiero.

El triunfo radical en Tucumán

PROCLAMACION DE LA LISTA

Minoría demócrata-progresista

Entrevista con el gobernador Padilla

De Tucumán recibimos el siguiente interesante despacho:

TUCUMAN, Diciembre 23. — La junta de escrutinio proclamó la lista radical íntegra.

Al conocerse la noticia, grupos radicales prorrumpieron en aclamaciones.

Los electos han sido calurosamente felicitados.

La minoría demócrata progresista está compuesta por los señores Eduardo Lestou, Jaime Freyre, Juan Chavanne, José Jonssa y Romi rio Avila.

Los rumores circulantes sobre una posible descalificación de los concejales radicales no inscriptos no tienen mayor valor.

Han sido destruídas por los propios adversarios, quedando comprobado que los demócratas progresistas se encuentran en la misma situación.

Interrogado el gobernador Padilla sobre el resultado de las elecciones, dijo:

—Corresponde reconocer el legítimo triunfo de la Unión Cívica Radical.

Han probado que son los más, en una elección libre a la cual han concurrido fuerzas calificadas.

No he pensado en ningún momento desconocer el veredicto de las urnas, tenga éste las consecuencias que tuviere.

Veo complacido el triunfo radical y debo aceptarlo con la convicción de que los distinguidos elegidos responderán a las exigencias presentes y futuras.

Tenemos el deber de festejar dignamente el gran aniversario de 1916, y el gobierno cuenta con la colaboración de los radicales triunfadores.

Por otra parte, me anima la seguridad del patriotismo de los elegidos.

Refiriéndose luego a la posibilidad de objetar la elección de los concejales no inscriptos, manifestó que eso no podía alterar el veredicto público. Que ahora era la oportunidad de llenar el requisito.

En los círculos radicales reina gran entusiasmo.

Los elegidos son agasajados en todas partes. Han recibido de esa capital y de la provincia centenares de felicitaciones.

POLITICA SANTAFECINA

Los diputados nacionales doctores Saguier, Gallo y Alvear, conferenciaron extensamente esta tarde con miembros caracterizados de la Unión Cívica Radical, respecto de la política de Santa Fe.

Los comisionados manifiestan la convicción de que ha de llegarse a resultados concordantes con los ideales y propósitos del partido.

EL DIA POLITICO

UN SPECTACULO ANACRONICO

Los trámites del negociado democrático-ugartista armoniosamente entrelazados a los preparativos de la convención demócrata progresista, nos brindan un curioso espectáculo anacrónico. Es algo semejante a una excursión retrospectiva de las pretéritas épocas políticas de la segunda presidencia del general Roca. Asistimos a la reposición de viejos nombres que evocan el recuerdo de lejanos episodios políticos a los que estuvieron asociados; contemplamos la reedición de añejos procedimientos que parecen copiados de costumbres casi olvidadas. Es como un mundo perdido que fuese resurgiendo paulatinamente del pasado, al conjuro desesperado de intereses en trance supremo de liquidación. De nuevo entrevemos aquellas escenas de antaño en que los destinos de la República eran discutidos en una sobremesa entre algunos caballeros exaltados al rango de supremos electores y con prescindencia absoluta de la opinión pública, vagamente bosquejada en una lejana perspectiva del banquete. Tal apellido sugiere inmediatamente una pesada historia política y sorprende que haya podido escapar al abrumador bagaje que le escoltaba para contribuir con las manos puleras y el corazón ligero a la tarea de dar un presidente a la República. Cual episodio parece calcado en ciertos anticuados modelos que podía suponerse relegado a los desvanes, como recuerdo de un rudimentario y balbuciente pasado institucional.

A ciertas personas se les puede aplicar aquella reflexión que sugirieran los Borbones: "Nada han olvidado y nada han aprendido". Parecen desconocer la profunda modificación que han sufrido los tiempos. Dijérase que no advierten los gigantescos progresos realizados por la educación cívica del pueblo. Pareden creer que éste continúa siendo un ausente o un menor y aspiran a continuar la lucrativa tutela, apelando a los manejos que tan excelentes resultados les granjearan en otra época. Desconocen las exigencias perentorias de la actualidad; ven en el desvío popular una dolencia pasajera y se atribuyen la seguridad de curarla extrayendo de sus polvorientos archivos de su desusada farmacopea. Insisten en resolver problemas nuevos, mediante fórmulas otrora eficaces, pero que ha mucho tiempo perdieran sus accidentales virtudes. Decididamente, nada han olvidado; nada han aprendido...

✡ ✡ ✡

LA CONVENCION DEMOCRATA

Continúan avanzando sobre la capital los delegados a la convención demócrata progresista. Organos oficiosos registran diariamente sendos nombres de peregrinos que arriban de todas las provincias. Hay que convenir, pues, que contra todas las probabilidades, la convención demócrata será un hecho, pese a las traviesas asechanzas opuestas a su realización por la inquieta política del gobernador de Buenos Aires. Su primera reunión, acaso por cábala, se celebrará el día augural de Navidad...

Salvo la personal satisfacción de participar de un acontecimiento político de cierta importancia, no creemos que los delegados esperen mucho de su misión. Por mucho que ignoren, no pueden desconocer que su cometido es puramente formal y decorativo. Se les convoca para rodear de legalidad aparente el fruto del negociado con los conservadores. Vienen a refrendar una designación del señor Ugarte y tienen el deber de acatar la consigna que se les dará a la entrada. Su espíritu práctico debe esquivar el influjo seductor de las ilusiones que acaso se forjaran en el lejano comité departamental. Acaso no todos se resignen a aceptar esa función un poco mortificante; pero la mayoría ha de convenir en la necesidad de acordarse a la imposición de las circunstancias. Al fin, en una convención todo es convencional...

✡ ✡ ✡

LAS SEGUNDAS PARTES

Las trabajosas negociaciones de los antiradicales han traído a su verdadero nivel de influencia a los protagonistas que en ellas intervienen. Cuatro o cinco de entre ellos tienen la dirección exclusiva de los cabildeos y son primeras partes, mientras las segundas partes esperan órdenes para cumplir sus modestos papeles. Adviértese, sin esfuerzo, que el buen sentido político ha relegado a términos secundarios a ciertos hipotéticos leaders. Claro está que ahora se trata de hacer valer aportes electorales efectivos, y no meros desplantes de rhidosa oratoria. De este modo, va borrándose hasta el recuerdo de aquellos que por obra de su propia megalomanía se creyeron, al principio, árbitros de la situación.

Nada es tan deleznable y transitorio como ciertas figuraciones, sostenidas solamente por columnas de letra impresa. Pasa como nube sutil e insubstancial, esa notoriedad creada para un día por la complaciente reproducción de discursos en la prensa partidista. Huérfana de toda otra razón de ser, la pretendida influencia política se disuelve sin dejar rastros y sin que nadie lo deplore.

✡ ✡ ✡

LOS CONSERVADORES EN EL INTERIOR

Nuestros corresponsales del interior nos trasmiten informaciones relativas a la impresión que entre los elementos demócratas locales han producido las maniobras de sus dirigentes. En todas partes se acentúa el pesimismo y la desconfianza. En Córdoba, en las esferas oficiales no se disimula el disgusto que causa el acercamiento de los demócratas con los conservadores, de Buenos Aires.

Se dice sin rebozo que ese negociado significa una traición al programa del partido, al mismo tiempo que un mal negocio electoral, pues la inclusión del gobernador de Buenos Aires en la fórmula presidencial le restaría el concurso de las fuerzas independientes. En otras provincias se juzgan igualmente en términos acerbos los pactos entablados. Reina mucho desaliento y se considera inevitable la disolución del partido.

Como se ve, los demócratas de provincias parecen poseer mayor clarovidencia que sus jefes de capital.

✡ ✡ ✡

LA PRUEBA

En las antesalas de la cámara un diputado expresó ayer que la actitud del gobernador Ugarte, erigido en árbitro de la política conservadora, con sus presuntos cuarenta electores en una mano y su pliego de condiciones en la otra, es la prueba de la falta de garantías que ofrece el sufragio en la provincia de Buenos Aires, a pesar del voto secreto.

Es exacta la expresión. Hay en Buenos Aires un partido político, la Unión Cívica Radical, perfectamente organizado y difundido como para vencer en los comicios. No puede escapar al gobernador, que tuvo ocasión para inquietarse seriamente cuando aquel partido, apenas organizado, puso en peligro su "prestigio", perdiendo, no se sabe cómo, por pocos votos, la existencia de esa fuerza, que tiene hoy una cohesión perfecta.

¿Cómo no entra, pues, en sus cálculos y cómo ha convencido al partido Demócrata Progresista de que no hará un mal negocio asociándose a él? Es sugerente la confianza hasta la evidencia que el gobernador de Buenos Aires conoce métodos que le permiten descontar, de antemano, un triunfo que, disputado de buena ley, debiera considerar como muy dudoso.

Es fácil sospechar cuál será ese método. El mantenimiento de las acefalías comunales en los partidos más importantes de la provincia, la cuidadosa selección que ha hecho para nombrar como comisionados municipales, comisarios y jueces de paz gente de toda confianza, lo está indicando. Así puede hacer sus cálculos y llevar al convencimiento de los demócratas que los cuarenta electores son probables. Con una probabilidad cuya sola enunciación indica lo que serán, en la provincia, las elecciones de electores presidenciales, pese al voto secreto y a las presuntas garantías electorales que se dicen existir en Buenos Aires.

LA GUERRA

Situación Política

Si hemos de atenernos a los primeros informes, no oficiales, el empréstito de guerra de Francia ha tenido un gran éxito, que prueba una vez más la potencia financiera de ese país y el patriotismo de los franceses.

Se hace ascender el total del empréstito a una suma superior a 14.000 millones de francos. Es, indudablemente, un notable esfuerzo y una gallardía económica de Francia, el tradicional pueblo del ahorro y de los pequeños rentistas. Conviene, sin embargo, tener a mano todos los datos de esa operación financiera para emitir juicios con verdadero conocimiento de causa y juzgar de los efectos futuros sobre la resistencia económica de Francia.

Aún no se ha dejado oír la voz del ministro de Hacienda, M. Ribot, y, seguramente, su exposición en la Cámara dará margen a comentarios y opiniones de carácter definitivo.

* * *

El aplastamiento de Serbia por los imperios centrales y Bulgaria unida a Turquía, ha tenido un triste epílogo.

El rey Pedro, menos afortunado que Alberto de Bélgica, se halla ya en tierra extraña, si bien amiga, rodeado de una parte de su gobierno y de un residuo de la corte de Belgrado, diseminados a los cuatro vientos por los invasores.

Italia, generosamente, ha dado hospitalidad al rey errante y achacoso, y hélo allí, instalado en el palacio de Caserta, reponiéndose de sus fuertes quebrantos morales y físicos, y entregado, sin duda alguna, a meditaciones sobre las grandezas y decadencias humanas.

* * *

Nada nuevo hay que señalar en lo que afecta al conflicto austro norteamericano. La cancillería de Viena aún no ha contestado a la nota de Washington.

Estados Unidos en su réplica no fijaba plazo para la contestación, y es natural que el gobierno de Austria estudie el caso, pues de su respuesta depende la ruptura de relaciones diplomáticas o la solución amistosa del incidente.

* * *

Las reclamaciones de los neutrales a las potencias beligerantes siguen a la orden del día. Holanda ha protestado ante la Gran Bretaña por el embargo de correspondencia destinada a su país y procedente de países neutrales.

A su vez el gobierno de Suecia ha reclamado ante la cancillería de Berlín por la persecución en aguas suecas del vapor «Argos», su captura y conducción a Alemania.

Francia no ha contestado aún a la reclamación del gobierno de Washington por la detención, registro de buques en las Antillas y apresamiento de pasajeros y tripulantes austro-alemanes amparados por el pabellón delos Estados Unidos. Indirectamente, el gobierno de París dió satisfacción a Norte América, pues a raíz del envío de la nota de la Unión cesaron los abusos del crucero francés «Descartes», que vigila aquellas aguas.

* * *

Confírmanse en absoluto los preparativos militares de España, de los cuales informamos en nuestra sección telegráfica de ayer. El cónsul español en Nueva York acaba de declarar que su gobierno tiene depositados en Estados Unidos 30.000.000 de dólares que han de invertirse en las compras de armamentos, submarinos, aeroplanos y municiones. España siente la necesidad de prepararse para cualquier eventualidad, estimando que la situación internacional y las exigencias de defensa de sus fronteras y puertos así lo reclaman.

* * *

La apertura de las comunicaciones entre Turquía y Alemania brinda ahora a estos dos imperios un campo muy vasto de mutuos auxilios y una fuente de recíprocos recursos.

Acerca de este punto el secretario general del partido de los Jóvenes Turcos acaba de formular declaraciones que merecen tomarse en cuenta, porque ellas indican el vuelo que ahora podrán desarrollar las industrias militares alemanas.

El imperio germano carecía de cobre y de algodón, y Turquía le proporcionará ahora estas materias primas, indispensables para la guerra.

La unión turco-alemana va cada vez consolidándose fuertemente, y en la actualidad Alemania no sólo fiscaliza y dirige toda la acción militar turca, sino que preside toda la administración otomana, al punto de que cada ministerio de Constantinopla dispone de un consejero alemán.

Es, en suma, un verdadero protectorado, y la prusificación de Turquía es un hecho consumado.

* * *

Alemania trata de extender sus tentáculos al Extremo Oriente, y activa su propaganda en Persia, en China y en la India, países en donde existen pocos afectos a la política que Rusia e Inglaterra han venido desarrollando durante muchos lustros.

Situación Militar

Los franceses anunciaron ayer que el 21 por la tarde se apoderaron de gran parte de las trincheras alemanas en el Hartmannsweileskopf. El boletín oficial de Berlín confirma y amplía esa información diciendo que las tropas republicanas se apoderaron de la cumbre del mencionado cerro. El hecho no carece de importancia, pues la posesión de esa altura pone a los franceses en condiciones sumamente ventajosas para el desarrollo de sus operaciones en los Vosgos. La cuestión es que logren conservarlo. Ya en dos o tres ocasiones anteriores lo han tomado, perdiéndolo al poco tiempo. Ahora mismo han perdido ya una porción de las posiciones conquistadas.

Dada la clase de guerra que se hace en el frente occidental, a este acontecimiento no se le puede restar significación. Además de haber tomado las trincheras enemigas, los franceses han hecho más de 1.200 prisioneros, entre ellos 21 oficiales. Desde el gran golpe de la Champaña no habían obtenido un éxito parecido. Bueno es recordar lo difícil que es la lucha de trincheras en el Hartmannsweileskopf. Los ataques tienen que realizarse por sorpresa y casi sin preparación de artillería. Las líneas alemanas y francesas distan entre sí muy pocos metros de distancia, cosa que permite la naturaleza del terreno. Las operaciones de minas son casi imposibles, pues las trincheras están excavadas en roca viva. Estas circunstancias aumentan el valor del éxito francés.

Ayer tarde se recibió la noticia del fallecimiento del general von Emmich en Hanover. Este jefe, uno de los mejores con que contaba el ejército alemán, había descollado en esta guerra por hechos verdaderamente encomiables. Fué el suyo el primer nombre que sonó al iniciarse las hostilidades, y fué también él el primero en quien se ensañó la inventiva de los corresponsales. Después de su victorioso asalto a la fortaleza de Lieja, se dijo que había muerto de un balazo. Luego circuló la versión de que se había suicidado debido a un telegrama de reprobación del kaiser. Y así sucesivamente.

El general von Emmich, además de la conquista de Lieja, tenía en su haber muchas hazañas. Después de la campaña en Bélgica hizo la de Rusia. Tomó parte en el ataque a Przemysl cuando esta plaza fué reconquistada por los austro alemanes. El, con el general von Litzmann, el general von Beseler y el general von Koeves, constituían un grupo aparte que en Alemania, país de los especialistas, bien pudiera llamarse de los conquistadores de fortalezas.

Despachos de Roma dan cuenta de que la campaña turco alemana contra Egipto ha sido ya iniciada. Según esas informaciones, un ejército compuesto de 300.000 turcos y 100.000 alemanes al mando de Djemal Baja, marcha sobre el canal de Suez, habiéndose producido ya los primeros encuentros de avanzadas. De Londres comunican al mismo tiempo que los ingleses han fortificado las orillas del canal en previsión de posibles ataques. Antes de entrar a considerar los resultados de esa campaña y sus efectos sobre el actualmente inquieto mundo musulmán, efectos sin duda graves, esperemos la confirmación de la noticia.

Se viene hablando con insistencia del sistema de reclutamiento ideado por lord Derby. Veamos en que consiste ese procedimiento tan feliz, según un diario español que lo detalla. Lord Derby pasó una circular a todos los jefes de establecimientos industriales y comerciales para que éstos manifestaran a sus empleados en edad militar que si se presentaban como voluntarios podían contar al regresar de la campaña con el puesto y el mismo sueldo que dejaban; pero que si se negaban a prestar servicio, podían considerarse como despedidos. Colocados así entre la espada y la pared, los empleados, en su mayoría, no vacilaron. Entre morir de necesidad o morir en un combate por la patria, lo último era mas glorioso. Por otra parte, había la posibilidad de salvarse. Y las oficinas de enrolamiento se llenaron de gente.

TELEGRAMAS

En el frente occidental

VIOLENTOS ATAQUES Y CONTRATAQUES

CONQUISTA Y RECONQUISTA DE POSICIONES

Cañoneos y luchas con granadas

PREPARATIVOS DE OFENSIVA ALEMANA

PARIS, Diciembre 23. — El último boletín dado por el gobierno acerca de las operaciones en el norte y en Flandes contiene los siguientes detalles:

"En Bélgica la artillería se mostró activa en las regiones de Hetsas y Boesinghe.

"En las cercanías de Beauraris, al sur de Arras, disparamos algunas granadas con excelente puntería.

"En la carretera de Lila, frente a Dancourt, hicimos explotar una mina, causando graves daños en una trinchera enemiga.

"En la región de Roya nuestro fuego dispersó una numerosa patrulla. Los alemanes huyeron abandonando varios heridos.

"En las alturas del Mosa, e nel sector del bosque de Bouchot, nuestras baterías bom-

bardearon violentamente las trincheras enemigas, causando la explosión de un depósito de municiones.

"En los Vosgos, en Hartmannsweilerkpt, después de una serie de acciones locales, el enemigo volvió a establecerse en una parte de las trincheras que le quitamos ayer, la que sólo estaba defendida por nuestras tropas de avanzada.

"Los prisioneros tomados en aquel punto son 1.300."

NUEVA YORK, Diciembre 23. — Según despachos de Berlín, en dicha capital apareció el siguiente comunicado oficial:

"Los franceses atacaron ayer por la tarde nuestras posiciones en el Hartmannsweilerkopf y en Hirzwald. Consiguieron apoderarse de la cumbre del Hartmannsweilerkopf y de una porción de trinchera en Hilsenfirst. Una pequeña porción del Hartmannsweilerkopf fué reconquistada hoy.

"Un ataque enemigo cerca de Metzeral fué quebrantado ante nuestras posiciones.

"En las otras partes del frente el mal tiempo y la nieve hicieron que sólo hubiera una pequeña actividad."

LONDRES, Diciembre 23. — Con carácter oficial se anuncia que n un combate librado cerca de Armentiéres, los británicos rechazaron a los alemanes causándoles bajas muy considerables.

Los duelos de artillería han sido muy violentos de ambas partes, y las baterías inglesas destruyeron varias defensas enemigas.

PARIS, Diciembre 23. — Noticias de la frontera suiza hacen saber que el estado mayor alemán está preparando un movimiento ofensivo en la región de la alta Alsacia.

El tráfico de trenes militares en éstos últimos días ha sido considerable, observándose reconcentración de tropas en puntos estratégicos, y especialmente en dirección a Belfort.

Los alemanes están acumulando mucha artillería y emplazado un sinnúmero de puntos de esa línea centenares de ametralladoras.

LONDRES, Diciembre 23. — No se confirma la noticia de que un cuerpo de ejército turco ha sido incorporado a las tropas alemanas que operan en el norte de Francia y en Flandes.

LONDRES, Diciembre 23. — Anuncian que el general Monro que mandaba el ejército británico en los Dardanelos saldrá en breve para Francia para asumir el comando del primer ejército inglés.

En el frente austro-italiano

LA ULTIMAS OPERACIONES

UN DESMENTIDO OFICIOSO

La captura de un submarino austriaco

EL CUERPO EXPEDICIONARIO EN ALBANIA

ENVIO DE NUEVOS REFUERZOS

ROMA, Diciembre 23. — A pesar de los rigores del invierno, el ejército en campaña continúa progresando lentamente, pero en forma tal que asegura la posesión completa de las nuevas posiciones que va conquistando.

El último boletín oficial emanado del cuartel general contiene los siguientes detalles:

"En el valle de la Giudicaria, nuestros aeroplanos provistos de artillería, bombardearon un fuerte del grupo de Ladaro. El martes el bombardeo fué renovado con éxito. Dos aeroplanos enemigos se elevaron durante la acción; fueron atacados y obligados a retirarse.

"En el valle de Terragnole, destacamentos enemigos con artillería, intentaban acercarse a nuestras posiciones Un contraataque lo rechazó. Dejaron algunos prisioneros.

"En el valle de Sugana, nuestra artillería hizo fuego contra la estación ferroviaria de Ledico, en donde se habían refugiados los austriacos.

"En la meseta de Asiago, el martes, un aeroplano enemigo se ofreció como blanco a nuestra artillería y fué obligado a bajar con el motor averiado. El piloto quedó prisionero.

"Del resto del frente no hay nada que anunciar, excepto algunos disparos de las baterías enemigas entra Caporetto y un ataque de un aeroplano enemigo contra nuestras posiciones de Podgora, frente a Penma, sin causar daños".

ROMA, Diciembre 23. — Las noticias de frente suiza relativas a las bajas sufridas por el ejército italiano en los distintos frentes han sido rectificadas oficiosamente por varios órganos vinculados con el gobierno.

La cifra de 350.000 bajas entre muertos, heridos y prisioneros atribuidos a las tropas del rey Víctor Manuel, se consideran absolutamente fantásticas, y ella procede seguramente del Estado Mayor austriaco, que al englobarla con sus bajas ha querido disimular las propias.

Puede afirmarse qué el total de las bajas italianas, incluyendo los prisioneros, que son muy pocos, llegan solo a un poco más de la mitad de la suma anunciada por los autriacos.

NUEVA YORK, Diciembre 23. — Según informes recibidos de Viena, por conducto de Berlín, el resultado de las últimas operaciones de los austriacos ha sido el siguiente:

"La artillería italiana se muestra activísima en el frente sur del Tirol.

"Nuestro violento fuego hizo fracasar los grandes ataques enemigos cerca de Dolje y contra la cabeza de puente de Tolmino."

ROMA, Diciembre 23. — Su santidad Benedicto XV impartió la bendición a su sobrino subteniente que partió para el frente de batalla.

ROMA, Diciembre 23. — En el ministerio de Marina se niegan a dar detalles acerca de la versión de la captura de un submarino austriaco por torpederos de la flota italiana.

En dicho departamento ni se desmiente ni se confirma el hecho.

Se cree que esta reserva subsistirá hasta que el ministerio esté en posesión de todos los detalles de esa captura.

ROMA, Diciembre 23. — Anuncian que el gobierno está preparando una nueva expedición de 25.000 hombres de las tres armas para reforzar el ejército de desembarco enviado a Albania.

Según parece será necesario reconcentrar allí poderosos efectivos, pues los autriacos y búlgaros amenazan extender el radio de su invasión en las regiones albanesas.

Sábese que varios regimientos serbios han sido incorporados al ejército italiano, y que se está formando un cuerpo de voluntarios albaneses amigos de la causa italiana.

Vapor japonés hundido

Los pasajeros y tripulantes se salvan

LONDRES, 23. — Se anuncia que un submarino austriaco o alemán hundió en el Mediterráneo al vapor japonés "Yasaka-Maru", que conducía 120 pasajeros, entre ellos un norteamericano llamado Leigh, y 160 tripulantes.

La tripulación y los pasajeros se salvaron.

Asegurase que el submarino hundió al mencionado buque sin previo aviso.

El emperador Guillermo

SU ESTADO DE SALUD

RUMORES ALARMANTES

NUEVA YORK, 23 — Comunican de Berlín que el anuncio de la enfermedad del emperador Guillermo ha causado mucha alarma en todo el imperio.

Es público que desde que principió la guerra, el kaiser no cesó de viajar y de recorrer los frentes de batalla, viéndose obligado en varias circunstancias a hacer vida de campamento, a pesar de que lleva siempre una casa de madera desmontable.

El soberano, en uno de esos viajes cayó en una zanja llena de agua, y durante varias horas tuvo que permanecer empapado.

Además, su antigua dolencia a la garganta recrudeció y se presentaron otros síntomas que alarmaron a la emperatriz Augusta Victoria y a los médicos palatinos.

El kaiser rehusó cuidar su salud alegando las exigencias de la guerra y la imperiosa necesidad de estar en los campos de batalla en contacto con los soldados.

La enfermedad que ahora ha hecho presa en el soberano ha sido diagnosticada de celulitis.

Asegúrase que han sido llamados a Berlín varios especialistas que se reunirán en consulta.

La prensa de Nueva York recuerda, al comentar la dolencia del kaiser, la enfermedad de su padre Federico Guillermo, y dice que es posible que el monarca prusiano sea víctima de las leyes de la herencia.

En los Balcanes

LOS PLANES DE LOS ALIADOS

Sigue la llegada de refuerzos

AVANCE DE LOS FRANCO-BRITANICOS

ATENAS, 23. — Confírmase que los aliados están evacuando las islas griegas de Tenedos y Lemnos, que les servían de base naval para sus operaciones en los Dardanelos.

Las tropas que se hallaban en esas islas han sido embarcadas y llevadas a Salónica.

Además de estas fuerzas han arribado a este puerto otras que proceden directamente de Inglaterra y de Francia.

Los contingentes ingleses pertenecen a los coloniales de Australia, Canadá y Nueva Zelandia.

Entre las tropas francesas hay algunos regimientos indígenas. Todos están muy bien equipados y animados de excelente espíritu.

Es inexacto que existe animosidad entre los aliados y los griegos. Las relaciones entre ellos son correctas y no se ha señalado ningun nuevo incidente.

ATENAS, 23. — Aseguran que los gobiernos de los imperios centrales han reiterado su protesta a Grecia por las defensas que los aliados levantan en Salónica y por su propósito de quedarse definitivamente en esa región.

Dícese también que Grecia contestó a Alemania y a Austria que quedaban en libertad de invadir las zonas griegas ocupadas por los aliados, y que las tropas hulanas no se opondrán ,cumplimiento de este modo los deberes de su neutralidad con los dos bandos beligerantes.

LONDRES, 23. — Un despacho de Salónica informa que tropas francesas y británicas salieron de Salónica y fueron a ocupar posiciones estratégicas al norte de esa población. En dichos puntos, los aliados han empezado a cavar trincheras y a tender líneas de alambres de púas y otras defensas.

Todo indica que los aliados van a iniciar una gran ofensiva en combinación con las tropas italianas enviadas a Albania y con los restos reorganizados del ejército de Serbia.

Las exequias del diputado Vaillant

Imponente manifestación de duelo

DISCURSO DEL MINISTRO VIVIANI

LOS ALIADOS LUCHARAN HASTA EL FIN

PARIS, diciembre 23. — Las exequias del diputado socialista Vaillant fueron tranquilas; resultaron un imponente homenaje del mundo político y parlamentario al veterano de las luchas de opiniones, quien desde el principio de la guerra llamó a la unión alrededor de las banderas, y se adhirió a la unión sagrada que respetó e hizo respetar hasta su muerte.

El señor Viviani, ex presidente del consejo, en su nombre personal y de sus amigos relató elocuentemente la larga carrera del difunto, lo mostró en septiembre de 1914 levantándose frente a la última avalancha de hierro y de fuego que a través de los siglos amenazaron a la ciudad de todas las luces. Parecía en tonces, dijo M. Viviani, asistir al desvanecimiento de ese gran ensueño de fraternidad humana destrozado por manos criminales.

Después recordó que Vaillant que luchó contra las hegemonías, consideró de su deber luchar contra la más peligrosa de ellas, que pretende componerse por la fuerza y la violencia.

M. Viviani exclamó: "Queremos que ninguna hegemonía de hierro, pese sobre la especie humana, es por esa razón que nuestros nobles aliados están decididos con nosotros a batirse hasta el fin."

En el frente oriental

EN EL NORTE LOS ALEMANES PIERDEN TERRENO

Fracaso de las tentativas de Hindenburg

Duelos de artillería en la isla Dolen

PETROGRADO, diciembre 23. — El comunicado dado a la publicidad por el gobierno dice así:

"Se libraron duelos de artillería cerca de Schlock y en la isla Dolen con resultados favorables para nuestras armas".

PETROGRADO, diciembre 23. — Las informaciones procedentes del frente de batalla hacen saber que los alemanes en los sectores de Riga y Durinke están perdiendo terreno.

Esto se debe a la energía y a la actividad desplegadas por los rusos, cuyos jefes se dan cuenta exacta de lo que significaría la pérdida de Dwnisk y Riga, en estos momentos, sobre todo, en que las aguas comienzan a helarse, haciendo por consiguiente posible la realización de una gran maniobra ofensiva.

El mariscal Hindenburg ha hecho vanos y costosísimos esfuerzos por atravesar el río Dwina. Sus ataques con ese propósito se han efectuado en numerosos puntos y en todos ellos la resistencia de los rusos demostró su preparación y su incansable vigilancia.

En vista de su fracaso, los alemanes han empezado a evacuar algunas de sus posiciones. Las primeras que han abandonado son las situadas al este de Tuckum.

No se cree, sin embargo, que se trate de un movimiento general de repliegue de toda el ala izquierda enemiga.

COPENHAGUE, diciembre 23. — Los rumores de que las tropas del mariscal Hindenburg han abandonado parte de sus posiciones en los sectores de Riga y Dwinsk, no se han confirmado.

Los críticos militares creen el movimiento posible. Quizás Hindenburg esté tratando de reorganizar sus posiciones en forma que sean más ventajosas para la defensa en el caso de que los rusos emprendan la ofensiva que se dice están preparando.

La batalla de los Vosgos

La victoria del cerro Hartmanus Weillerkopf

UN RELATO DE «LE TEMPS»

Exito completo de los franceses

PARIS, 23. — Al comentar las últimas operaciones de las tropas francesas en los Vosgos, a raíz de las cuales hicimos 1.200 prisioneros, como lo anunció ya el comunicado oficial de ayer, "Le Temps" escribe lo siguiente:

"El feliz ataque de nuestras tropas contra las posiciones enemigas de Hartmans Weillerkopf representa un éxito hermoso.

"Franceses y alemanes se encontraban desde hace varios meses en contacto sobre la falda oriental de esa montaña. Se peleaban allí con aparatos de trinchera, de un modo continuo. Cada día las bombas, torpedos aéreos y granadas de mano causaban algunas víctimas de una parte y otra. Hemos querido poner fin a esa situación, rechazar al enemigo lejos de nuestras trincheras.

"La operación se presentaba difícil a causa precisamente de la proximidad de las líneas adversas. La notable preparación de la artillería permitió a nuestros admirables soldados dar el asalto a las posiciones alemanas. El éxito fué completo.

"La operación, que tenía un carácter local, se llevó a buen término y permitió alargar el terreno ocupado por nuestras tropas sobre las faldas de la parte este de Hartmann Weillerkopf.

"El enemigo no pudo resistir a la impetuosidad de nuestro ataque. Fué repelido y tuvo que abandonar en nuestras manos más de 1.200 prisioneros.

"Una vez más el soldado francés dió muestras de sus magníficas cualidades de coraje y resistencia.

"Cuando se piensa en el tiempo espantoso y a esos ríos de barro helado que son las trincheras, no se encuentran palabras para alabar y agradecer suficientemente a los héroes que paso a paso están reconquistando la Alsacia".

La catástrofe de Munster

INVESTIGACION OFICIAL

Detalles de la explosión

MUERTOS Y HERIDOS

NUEVA YORK, Diciembre 23.— Telegrafían de Berlín que la catástrofe ocurrida en Munster ha impresionado penosamente a todo el pueblo alemán.

El emperador Guillermo al ser informado del suceso y de sus grandes proporciones lamentó ese desastre que enluta a toda la población de Munster, y dirigió un despacho al alcalde de esa ciudad expresándole su pésame y disponiendo que lo ponga en conocimiento del pueblo.

El gobierno imperial ha ordenado que se levante una investigación para establecer las causas del siniestro.

Los primeros informes enviados de Munster a Berlín indican que la explosión de la gran fábrica de municiones y de los depósitos de proyectiles contiguos a la usina fué incidental.

Sin embargo se opina que dado las precauciones y vigilancia que se habían adoptado, era casi imposible que ocurriere una explosión, y algunos presumen que se debe la catástrofe a un atentado de los espías de Francia.

Las autoridades de Munster organizaron inmediatamente un servicio de auxilios. Los bomberos y las tropas acudieron enseguida pero en los primeros instantes fué imposible acercarse a la usina.

Después de algunas horas se pudo prestar socorro a los heridos y remover los escombros para extraer los cadáveres.

La mayor parte de las víctimas son mujeres pues la fábrica daba ocupación a más de 700 mujers y niños de 15 años.

Hasta ahora se ha sacado de las ruinas 140 cádaveres y transladado a los hospitales 170 heridos. Algunos cuerpos fueron encontrados a más de 200 metros y trozos de hierro se hallaron a mayor distancia.

En la ciudad no quedó un cristal sano.

Se prepara una gran manifestación de duelo para honrar a estas víctimas indirectas de la guerra.

En cuanto se restablezca el emperador efectuaré una visita a Munster.

La dimisión de Lord Kitchener

Rumor desmentido

LONDRES, Diciembre 23.— Los diarios de la mañana afirman que carece de todo valor la información de fuente alemana que anuncia como un hecho seguro la próxima renuncia del mariscal Kitchener, ministro de la guerra.

"The Daily Express" manifiesta que es práctica alemana hacer circular esa clase de rumores, pero el público está ya acostumbrado a ese proceder de falsedades germanas y no hace caso alguno de ellas.

Los demás órganos afectos al gobierno se expresan poco más o menos en la misma forma, y aseguran que nunca ha sido más sólida la situación de Lord Kitchener en el gabinete, pues goza de la absoluta confianza de Mr. Asquith y el rey Jorge le ha significado repetidas veces su gratitud por sus servicios.

"La Gaceta de Westminster" agrega a sus comentarios, que la mejor prueba de la solidez del mariscal Kitchener en la cartera de guerra, es el hecho de que él indicó los nombramientos de los nuevos generales a los cuales acaba de conferírseles altos comandos en los frentes de batalla.

En la península de Gallípolis

NUEVA OFENSIVA DE LOS TURCOS

Combates en Krithia y Seddul-Bahr

LOS OTOMANOS RECHAZADOS

LONDRES, 23. — Un telegrama de Alejandría dice que los turcos continúan atacando a las tropas aliadas que ocupan posiciones en las regiones de Krithia y Seddul-Bah. Los franco-británicos resisten tenazmente y causan, con su enérgico fuego de artillería y ametralladoras, bajas enormes a los atacantes.

En los círculos bien informados se opina que los aliados no abandonarán sus líneas de Krithia y Seddul-Bah y seguirán desarrollando allí el nuevo plan que se han trazado. Aunque hubieran desistido de su propósito de avanzar contra Constantinopla, mantendrían sus posiciones en Gallipoli, pues su presencia allí obliga a los rusos a tener un gran ejército preparado para la defensa de la capital.

Por otra parte, sábese ahora que la retirada de Suvla y Anzac se había hecho necesaria. La obstinación en permanecer allí habría dado lugar a un serio revés. La ocupación de esos puertos no hacía en nada más sólidas las posiciones en Seddul-Gah; por lo tanto, no será indispensable.

La cosecha

PELIGROS QUE LA AMENAZAN

Nuestro corresponsal en Marcos Juárez, nos comunica que son espléndidas las perspectivas de la cosecha en aquel partido, pero que la langosta amenaza con destruir un sesenta por ciento si la barrera pedida al Ministerio de Agricultura no llega a tiempo para impedir la acción devastadora del acridio.

Como que este peligro afecta interess, cuya importancia no es necesario evidenciar, es de esperar que la autoridad respectiva dispondrá lo necesario para complacer justamente a los colonos de Juárez, toda vez que el caso debió haberse previsto con la debida antelación.

La agricultura es la principal fuente de riqueza del país y merece en consecuencia la protección especial de los poderes públicos. Por eso son tanto más lamentables esas quejas de colonos como las que nos transmiten nuestros corresponsales en Marcos Juárez y otros puntos, ante la desoladora acción de la langosta, que destruirá a su paso el esfuerzo de todo un año en los campos floreados por una constante atención de sus cultivadores.

ECOS PARLAMENTARIOS

LA DISCUSION DEL PRESUPUESTO

Es difícil conocer cual será más o menos el tiempo que la cámara emplee en la discusión del presupuesto, pero desde luego el no será muy largo, desde que solo consta de planillas de modificaciones y adviertese un gran deseo de terminar para iniciar la lucha política, en especial en los diputados del interior, que ven pasar los días con pesar y para muchos cada día lejos del terruño es una probabilidad menos de volver a la codiciada banca.

Es por estos causales que creese que la discusión de la ley general de gastos y recursos no demorará mucho y las cámaras podrán dar por terminadas sus tareas para el 1 de enero.

Iniciada la sesión, la diputación socialista, por costumbre o por no dejar de oponerse a nada, propone que se discuta primero la ley de gastos y luego la de recursos.

Con tal motivo se inicia una larga discusión entre los diputados socialistas y el presidente de la comisión Dr. Echagüe, interviniendo luego el diputado Araya (P.) en forma eficaz y oportuna para demostrar con argumentos constitucionales que la comisión tiene razón.

Sr. Araya (P.). — Pido la palabra.

Los señores diputados socialistas abogan con razón, al exigir que la cámara comience a ocuparse del cálculo de gastos para luego proseguir con el cálculo de recursos. En teoría, ese orden es el que más se recomienda, pero en la Argentina, el procedimiento constitucional, no es ese, por más costumbre tradicional nunca hemos practicado el nuestro, que consiste en dar prioridad al cálculo de ingresos.

Ese procedimiento se estableció en la constitución de 1853 para limitar al gobierno el poder de gastar; para no exponer la riqueza pública al peso de cargas exorbitantes y para que no se pudiera decretar gastos impracticables, desde que destruído el antiguo sistema de rentas y no habiéndose creado uno nuevo, no se podía contar con seguridad las que se poseían.

Esos antecedentes facultan hacer la inversión que contra el derecho consuetudinario se propone, desde que no habría violación de ningún principio constitucional en tratar antes que el cálculo de gastos el cálculo de ingresos.

Quizás fuera en estos momentos conveniente hacerlo así, porque la verdad es que nosotros no podemos fundarlo en la forma en que lo hemos hecho anteriormente. Antes conocíamos casi a ciencia cierta los recursos con que podíamos contar; hoy, por nuestro sistema de impuestos indirectos e inestabilidad económica en que vivimos, carecemos de certitumbre con respecto a las entradas posibles, y sería del caso fijar los fondos de ingresos que se pueden asegurar para ajustarnos a esos medios y no incurrir en insospechada prodigalidad.

La adopción del procedimiento aconsejado por la comisión, por mucho que haya sido desplazado por el progreso de la ciencia financiera, puede, pues, practicarse, sin que legítimamente dé motivo a severos reproches por inusitados movimientos de admiración.

Sr. Peretto. — Pido la palabra.

Sr. Dickmann. — Pido que se lea el inciso 7o del artículo 67 de la constitución nacional.

—Se lee:

Artículo 67, inciso 7o corresponde al congreso fijar anualmente el presupuesto de gastos de la administración y aprobar las cuentas de inversión.

Sr. Dickdann. — La constitución ordena que se deben votar anualmente los gastos.

Sr. Araya (P.). — Ruego al señor secretario que lea el comentario de Alberdi a ese artículo; es decir, el comentario de su propio autor.

Sr. Dickmann. — No sé lo que vale más para la cámara, si la constitución o el comentario.

Lo que dice Alberdi

—Se lee:

"Plan de entradas y gastos, aunque la constitución argentina sólo menciona el presupuesto de gastos. Dos elementos esenciales concurren a la formación de esta ley: el cálculo de las entradas o rentas, y el de los gastos en que deben ser invertidas. Limitar al gobierno el poder de gastar y dejarle a su discreción el de fijar el valor de las entradas, sería exponer la riqueza pública al peso de cargas exorbitantes y la libertad del país a los abusos que pueden ser resultados de una cantidad ilimitada de fondos, que equivalen a una cantidad ilimitada de poder, dejada sin objeto en manos del gobierno. Por otra parte, si la primera regla para conocer cuánto debe gastarse es conocer cuántos fondos se tiene para ello, importa a la buena economía del país que la ley de gastos empiece por fijar el cálculo de las entradas del año. Así el congreso mismo, conociendo los medios de que puede disponer, se abstendrá de decrtar gastos impracticables por falta de medio, y ajustará todos los del servicio público a las facultades reales y ciertas del país".

Después de un breve cambio de ideas entra la cámara a discutir el despacho de la comisión de presupuesto, sobre modificación de los plazos de almacenaje de mercaderías, el que fué aprobado.

El señor Pastor informa en el despacho relativo a tarifas postales telegráficos y radiotelegráficas. Dice que habiendo dos leyes sobre la materia: la número 4930 de 1906 y la número 8.872 de 1912, el P. E. ha querido refundirlas para evitar entorpecimentos en el funcionamiento regular de la administración y es eso lo que ha hecho la comisión al presentar este despacho. El diputado por San Luis pronuncia un extenso discurso defendiendo el proyecto en discusión y al referirse a las encomiendas postales recuerda que es idea radical.

Iniciativa radical

Agrega llegamos ahora a la modificación más importante, la que se puede decir que es la que más influirá para el progreso y el abaratamiento de la vida, que tanto preoccupa a los poderes públicos de la Nación: nos referimos a las encomiendas postales.

Esta es una modificación qeu se viene persiguiendo por la administración de correos y telégrafos, por el poder ejecutivo de la Nación, por iniciativa de algunos diputados, entre los cuales el señor diputado Le Bretón ha sido uno de los que más se han preocupado de ella y, en fin, por todos los partidos políticos, porque ninguno ha dejado de tomar su iniciativa y hacer un esfuerzo para llegar, en forma práctica, al abaratamiento de la vida.

Al discurso del Dr. Pastor, contesta haciendo la crítica el diputado Dickmann y también en desacuerdo con algunas cosas el señor Atencio.

Discurso del señor Demarchi

Con motivo de la discusión sobre tarifas, el diputado señor Demarchi dijo:

Deseo hacer presente a la honorable cámara que, con motivo de algunas obras de telégrafos que tuve oportunidad de estudiar, he tenido ocasión de informarme respecto del estado de ciertas líneas troncales y deseo llamar la atención de la honorable cámara, sobre la situación general de nuestras líneas telegráficas.

En nuestras líneas telegráficas sucede actualmente que en muchas partes, precisamente en aquellas donde el telégrafo es más necesario, las oficinas telegráficas no pueden transmitir con la celridad conveniente los telegramas y prestar en forma regular este importante servicio público.

Si se mantuviera, pues, el estado actual de cosas y no se estableciera una limitación en el número de palabras para los telegramas ordinarios, resultaría que las líneas quedarían por un lado recargadas y por otro el público no sería servido cumplidamente, sobreviniendo la necesidad forzosa de construir y establecer nuevos cables.

Estas reflexiones las entrego a la honorable cámara para que ella las tenga presentes al discutir este punto, pues no es precisamente el objetivo que se persigue aumentar la renta fiscal, sino poder prestar en una forma regular y económica este servicio público.

Si no se pone un límite a las transmisiones telegráficas, y me refiero sobre todo a las de muchas palabras, resultará que líneas importantísimas estarán continuamente ocupadas en la transmisión de telegramas de personas que pueden pagar por ese servicio sumas mayores, en perjuicio precisamente del pueblo, de las personas de modesta condición, que tienen menos recursos, que se verían privados de ese medio de comunicación, y que no necesitan redactar telegramas con muchas palabras.

Yo me quedé asombrado, señor presidente, cuando se me manifestó lo que había que gastar para poner ciertas líneas telegráficas en condiciones de poder prestar con regularidad el servicio público a que están destinadas. No recuerdo bien la cifra en este momento, pero puedo asegurar que se trataba de varios millones de pesos, y si mal no recuerdo se requería una inversión no menor de $ 6.000.000 moneda nacional.

Estoy perfectamente de acuerdo con las ideas manifestadas por el señor diputado por Buenos Aires, y soy en general contrario a que se aumenten los impuestos y el costo de los servicios públicos; pero el hecho es que nos encontramos en esta situación: si no buscamos un medio de ampliar y perfeccionar este servicio manteniendo la tarifa actual, tendremos que invertir sumas cuantiosas para nuevas instalaciones o habremos impedido que muchos hagan uso de las líneas telegráficas del estado.

Yo creo, señor presidente, y así me lo manifestaba el secretario de la dirección de correos y telégrafos cuando conversaba con él respecto del aumento de la tarifa telegráfica, que el objetivo principal al aumentarla, es obtener una renta mayor, transmitiendo a la vez el mayor número posible de despachos. Es claro que el mayor número de telegramas que se transmitan tendrá forzosamente como consecuencia una entrada mayor para el estado por ese concepto, lo que reducirá el déficit.

Se trata, por otra parte, de instalaciones que no se pueden abandonar. El estado de las línea del sur es deplorable, según la misma manifestación del señor director de correos, a tal punto que no se puede dejar por mucho tiempo estas líneas en la forma en que están, pues por el aumento de los cables, los postes en algunas partes se encuentran en un estado tal que su duración, según decía el secretario de correos, será solamente de uno, o tal vez, de dos años, en el mejor de los casos. Los postes en algunas partes no pueden soportar nuevos cables y hay que substituírlos por otros de mayor dimensión.

Entonces, señor presidente, como se trata de extender este servicio muy útil y como por otro lado, el estado no está en condiciones de invertir esas sumas cuantiosas, podría éste conseguir una mayor entrada, tratando de reducir el número de palabras a emplearse en las comunicaciones, dando lugar de ese modo a ampliar este servicio sin fuertes erogaciones.

Por estos motivos, a pesar de que en general también soy contrario a que se aumenten los impuestos por la única razón de que no hay recursos fiscales para aumentar la capacidad de esas líneas, es que voy a votar en favor del proyecto que se ha presentado.

He dicho.

Después de otro discurso del señor Dickmann y la consiguiente réplica del señor Pastor, la cámara levantó la sesión por falta de "quorum".

UNION CIVICA RADICAL

LA REORGANIZACION EN SAN JUAN

LLEGADA DE LOS DELEGADOS DEL COMITE NACIONAL

DIVERSOS VOTOS DE PROVINCIAS

El reparto de juguetes por el comité de la capital

Como ya lo anunciamos ayer, San Juan ha acogido con entusiasmo la reorganización del partido Radical. Los delegados del Comité Nacional han sido objeto de un recibimiento entusiasta, pudiéndose asegurar de antemano que su permanencia en aquella capital ha de dar óptimos frutos para la marcha del partido.

He aquí los despachos que hemos recibido sajados los delegados del Comité Nacional de aquel punto:

SAN JUAN, 23. — Siguen siendo muy agasajados los delegados del Comité acional de la Unión Cívica Radical, doctores Horacio Oyhanarte, Atilio Larco y Raúl Villanueva. El Hotel de las Provincias donde se aloja la delegación, es objeto de una romería de visitantes que van a saludar al diputado doctor Oyhanarte y sus compañeros y a ofrecerles su adhesión para la tarea que van a iniciar. Los doctores Cantón y Bacá, presidente y vocal del Comité de la Provincia, respectivamente, han desplegado una encomiable actividad en la organización de los actos de propaganda que han de servir de base a la reorganización del partido.

Hoy inician los delegados una excursión por los pueblos de la provincia desde donde son solicitados con extraordinario interés, y en donde dejarán constituidas comisiones organizadoras de comités locales.

Anoche tuvo lugar en el teatro San Martín la anunciada conferencia cívica, que resultó un gran acto de propaganda, presenciado por un público numerosísimo que llenaba el local a rebosar, desbordándose hasta la calle donde aguardaban muchos ciudadanos el momento de iniciar la manifestación.

En la tribuna hicieron uso de la palabra los doctores Ventura Lloveras y Nestor Lencinas, L. Quinteros, del comité local, y Raúl Villanueva, Atilio Larco y diputado Horacio Oyhanarte, del Comité Nacional. Los elocuentes discursos de los oradores fueron calurosamente aplaudidos. El doctor Oyhanarte dijo que el viaje de los delegados tenía por objeto traer a esta provincia la palabra de entusiasmo del pueblo de Buenos Aires y los augurios de victoria que los radicales triunfantes de Córdoba, Entre Ríos y Santa Fe formulaban por los correligionarios de San Juan.

Analizó la obra del partido radical y la de sus adversarios, teniendo palabras de condenación para los regímenes oligarcas.

Puso de relieve el legislador radical la obra del radicalismo y la acción de sus hombres dirigentes, empeñados en sanear el ambiente político; hacer verdad de las instituciones democráticas sin reparar en sacrificios para llegar a este fin.

Al terminar su discurso, fué objeto de una larga ovación. Después de la conferencia, el público se disolvió pacíficamente a indicación de los oradores, no dando pie a la intimación de la policía, que se muestra notoriamente parcial con los ciudadanos radicales.

SAN JUAN, 23. — Se ha comprobado que en la manifestación realizada anteanoche, a la llegada de la delegación radical del Comité Nacional, la policía quiso presonar a los manifestantes intimándoles a que se disolvieran, teniendo aquéllos derecho al acto que realizaban. No fué atendida en su intimación a todas luces injusta, por lo que ahora está buscando motivo para molestar a los adherentes al radicalismo, obedeciendo los comisarios y subordinados, según se asegura, órdenes de la jefatura.

✡ ✡ ✡

EL OBSEQUIO DEL COMITE DE LA CAPITAL A LOS NIÑOS

Pasado mañana, desde las 8 a. m., tene lugar en todos los comités seccionales el reparto simultáneo de juguetes, tortas y bombones que un grupo de caballeros del partido ha tenido la excelente idea de realizar, en obsequio de los niños bajo los auspicios del comité de la capital.

Los comités seccionales deben haber repartido hoy los vales que corresponden a sus respectivas parroquias, tarea que, en todo caso, finalizará mañana. Se calcula que cada comité podrá repartir, por lo menos, 2.500 juguetes, 400 cajas de bombones, 500 panes dulces y 3.500 objetos diversos, constituyendo, en suma, 6.900 regalos.

La idea, que ha sido acogida con verdadero interés en las circunscripciones, ha despertado el mayor entusiasmo en los niños de las parroquias, que anhelan el día del reparto con alegría.

Los autores de esta obra han sido muy felicitados por su gesto y su desprendimiento.

Nos comunican:

El comité de la 8a. repartirá los vales mañana. Los canjeará el 25, en su local Rioja 1274.

—La circunscripción 7.a repartió hoy los vales y los cambiará mañana en su local Corrientes 4042 y en el del subcomité "Viva la Patria", Canalejas 570. Los señores Andrés Tambutti, vice primero del comité, y Arturo Dufou, de "Viva la Patria" están encargados de la tarea.

✡ ✡ ✡

POR LAS CIRCUNSCRIPCIONES

En Canning y Triunvirato tiene lugar esta noche, a las 8.30 la conferencia de propaganda organizada por el comité de la circunscripción 15.a. Hablarán los doctores Benjamín Bonifacio, Víctor M. Molina, José L. Rodeyro, Francisco Beiró y Pascual Passarella.

—La circunscripción 18.a realizará el domingo 26, a las 9 p. m., en la Plaza Italia la conferencia organizada por el subcomité "Pedro Goyena".

—El subcomité "Julio Fernández Villanueva" de la circunscripción 17.a (Palermo), efectuará el 7 de enero próximo una velada y conferencia en el local del cine Argentino, calle Santa Fe 4330.

—Hoy se reune la C. D. del comité "Julio Fernández Villanueva", de la circunscripción 17.a, en su local, a las 9 p. m.

—Esta noche, a las 8.30, se reunirá la C. D. del subcomité "Rogelio Araya", en su local Avenida de Mayo 1139.

BUENOS AIRES

El banquete del 26. — Velada. — Demostración

La Plata, diciembre 23. — Se han recibido de acuerdo con la terminación del plazo, las últimas adhesiones al banquete del 26. Los comensales son numerosísimos, pudiendo adelantarse que resultará un acto espléndido.

—Con el mayor entusiasmo se siguen activando los preparativos para la gran velada literario musical y baile que esta sociedad ha organizado para el día 25 del corriente, a las 8 y 30 p. m., en el salón de la Unione e Fratellanza", Diagonal 74 entre 3 y 4, en honor del Partido Radical y a beneficio del "Club 4 de Febrero".

El orden del espectáculo es el siguiente:

Primera parte — 1. "Brisas del mar", por la orquesta. 2. "La Bandera Radical", canto, por el barítono platense señor Pedro Sala. 3. Cuadro alegórico a "Leandro N. Alem". 4. Poesías a Leandro N. Alem. 5. "La Forza del Destino", por la orquesta. 6. Primer acto del drama: "El estanque". 7. "Camino del corazón", gavota, por la orquesta. 8. Segundo acto del drama. 9. Dúo: "Solenne in quest'ora", de la ópera "Forza del Destino", para tenor y barítono, por los señores Luis A. D'Ambra y Pablo Scasatti, acompañados en el piano por el reputado maestro señor Gerado Gigena. 10. Tercer acto del drama. 11. "Occhi turchini" comedia en un acto. 14. "El Parque", marcha orquesta. 13. "Las hijas políticas", chistosa por la orquesta.

Segunda parte — Baile familiar.

—Comunican de San Fernando al comité de la provincia que con motivo de la designación de presidente del comité de la Juventud "Leandro N. Alem" recaída en el joven Modesto Jaren, un grupo de amigos y correligionarios, le ofrecerán un banquete que se realizará el próximo lunes.

✡ ✡ ✡

TUCUMAN

Las elecciones municipales. — El triunfo radical. — Terminación del escrutinio

TUCUMAN, diciembre 23. — Ayer ha terminado el escrutinio de las elecciones municipales con el completo triunfo radical que adelanté.

Anoche se han celebrado en todos los comités conferencias celebrando el triunfo y en los cuales reinó un entusiasmo significativo.

En breve se hará la proclamación de los triunfantes que entrarán a actuar en sus cargos seguidamente.

✡ ✡ ✡

SANTA FE

Sobre nuevas incorporaciones. — Nombres que se citan. — Figuras caracterizadas. — Asamblea.

ROSARIO, 23. — Se asegura que en breve, además del señor Alberto J. Paz, se incorporarán al radicalismo que responde al comité nacional, el ex ministro Dr. Crespo, Dr. Julio Paz, el diputado nacional doctor Pessenti y el doctor Pó M. Olcesse, aquel joven diputado constitucional por Rosario que rechazó la cámara en 1911 por el voto del doctor de la Torre.

—En el local de la calle San Martín 1392, el sábado próximo, a las 8.30 p. m., se reunirán en asamblea general, los asociados al centro recreativo El Civismo.

En dicha asamblea, serán tratados varios asuntos de importancia, relacionados con la marcha de esa importante institución.

Circular del club "Alfredo B. Arnold". — Llamado a los adherentes. — Su situación cívica.

ROSARIO, diciembre 23. — El club "Alfredo B. Arnold" hace circular entre sus adherentes la siguiente nota:

"Se ruega a los afiliados en general y a los que más abajo se detallan, pasen por el local del mismo, calle Córdoba 987, con el objeto de firmar el nuevo registro y rectificar sus domicilios. Debiéndose realizar las elecciones el 6 de febrero del próximo año, es de urgencia colocarse en condiciones electorales: Filemón Maceda, José Oviedo, Bernardo Alarcón, Emilio Nogreira, Lucas Rivero, H. Pereira Rodríguez, Juan Ramallo, Roque Visconti, Carlos C. Luna, Félix D. Benedetti, Leonardo Nieto, José Albringgé, Roque Pereyra, Angel Picó, Juan M. Abaca, Constantino Roveri, Julián Ledesma, J. F. Godoy, Félix Juan Gómez, Carmen Martínez, Casimiro Herrera, Saturnino Mendoza, Arturo Siegentaler, Roque Guma, Roque Blota, Francisco Segundo López, Severo Lanista, Prudencio Ledesma, J. Salazar, Jesús de los Santos González, Pedro E. Lorestan, Simón Velázquez, Juan C. Otomayor, Mario Oviedo, Santiago Ferrari, Secundino López, R. García Chaves, Isidro Lescano, Guillermo Vallée, Marcial Soto, Hipólito Vigues, Oscar Paz, Angel Quintana, Francisco Luna y Lorenzo Larrosa.—Arturo Gandolla, presidente.

✡ ✡ ✡

SANTIAGO DEL ESTERO

En el departamento de Quebrachos. — Constitución de comités. — Sus juntas directivas.

SANTIAGO DEL ESTERO, 23. — Del departamento de Quebrachos comunican que se han constituído comités de la Unión Cívica Radical en las localidades de Pozo del Monte y de Cuchi-Corral, de acuerdo con las siguientes notas:

"En este lugar llamado Pozo del Monte, departamento Quebrachos, a los siete días del mes de diciembre de mil novecientos quince, reunidos los ciudadanos en casa del señor Eusebio Verón en presencia de los delegados del comité central del partido Unión Cívica Radical de la provincia, ingenieros Leoncio L. Espoz y Tristán R. Argañarás, a objeto de reorganizar el comité existente en dicho lugar del partido mencionado, se procedió a designar las autoridades directivas, quedando la comisión del nombrado comité constituída en la forma que sigue:

Presidentes honorarios: señores Gabriel Chiossone y Jorge Gavier; presidente, señor Luciano C. Ordóñez; vicepresidente primero, Crisóstomo Peres; vicepresidente segundo, Eusebio Verón; secretario primero, Carlos C. Carranza; secretario segundo, Diógenes Figueroa; prosecretario, Marcos Almirón; tesorero, Francisco Pérez; protesorero, Liborio Verón; vocales: Máximo Figueroa, Juan Mansilla, Manuel Silva, Carlos Figueroa, Sixto Figueroa, Alvaro López, Rodolfo López Marcos Verón, Albertano Leguizamón, Amadeo Castillo, Mercedes Verón, Venicio Alvarez, Nicolás Enríquez, Máximo Almirón, Octaviano Facio, Manuel Rodríguez, Manuel Sosa, Tiburcio Rodríguez, Fidel Rodríguez, Rainerio Rodríguez, Hermenegildo Sosa, Pedro Sosa, Juan Sosa y Pedro Jaime".

Siguen gran número de adherentes.

En Cuchi-Corral la J. D. quedó constituída así:

Presidente honorario, Jorge García; presidente, Rosendo Fernández; vicepresidente primero, Justiniano Cejas; vice segudo, Julio Perea; secretario primero, Claudio Perea; secretario segundo, Ramón Fernández; tesorero, Baldomero Vélez; protesorero, Segundo Figueroa; vocales: Justino Belén, Manuel Caro, Fidel Fernández, Antonio Figueroa y Mamerto Rojas.

Comisión de propaganda: presidente, Benjamín Mansilla; vicepresidente, Baudilio Argañarás; secretario, Reginaldo Fernández, delegado permanente ante el comité central de la provincia, señor Jorge García.

✡ ✡ ✡

PROCLAMACION DE CANDIDATOS A CONCEJALES

SANTIAGO DEL ESTERO, diciembre 23.— La convención de la Unión Cívica Radical, proclamó anoche los candidatos a concejales, siguientes:

Domingo Enero, ingeniero Tristán Argañaráz, Pedro Zain y Joaquín Pallas.

✡ ✡ ✡

REGRESO DE UN DELEGADO RADICAL

VILLA MERCEDES (San Luis), diciembre 23. — Regresó de San Luis el doctor Basilio Chena que fué a conferenciar con los miembros del comité central de la Unión Cívica Radical en nombre de los radicales del comité departamental de eMrcedes a objeto de llevar a cabo la acción conjunta de organización y propaganda en toda la provincia.

LA EMOCION DEL DÍA

SORTEO DE MILLON

Ha sido sorteada esta mañana la clásica lotería de Navidad con un millón de pesos por premio mayor.

Ha sido el número favorecido el 18.775, cifra insignificante ayer, que adquirirá, por algún tiempo, hasta que desaparezca la curiosidad que despierta el acontecimiento, celebridad popular.

Haremos la clásica crónica sobre suceso que tanta expectativa despierta, aún después de efectuado el sorteo, por la parte de emoción que toca a todos aquellos que han intervenido en la solicitación del millón soñado, así haya sido con modestísimas participaciones.

En la mañana de hoy la cotización continuó en baja, y muchas agencias vendían los números por el valor escrito, aún por menos, minutos antes de comenzar la extracción.

El público ha dado este año una buena lección a los agiotistas y acaparadores, muchos de los cuales han sufrido «soberbios esclavos»—como se dice en el gremio—que los harán menos exigentes en el futuro.

La expectativa—

Desde temprano, en la cuadra donde se halla ubicada la administración de la lotería y en las esquinas adyacentes, grupos numerosos de personas se habían estacionado. Varios soldados del escuadrón de seguridad mantenían la vigilancia en previsión de algún incidente que pudiera suscitar la impaciencia de toda aquella gente un poco excitada por la expectativa.

Se hacían en los grupos toda clase de comentarios y circulaban entre ellos algunos agenciecros

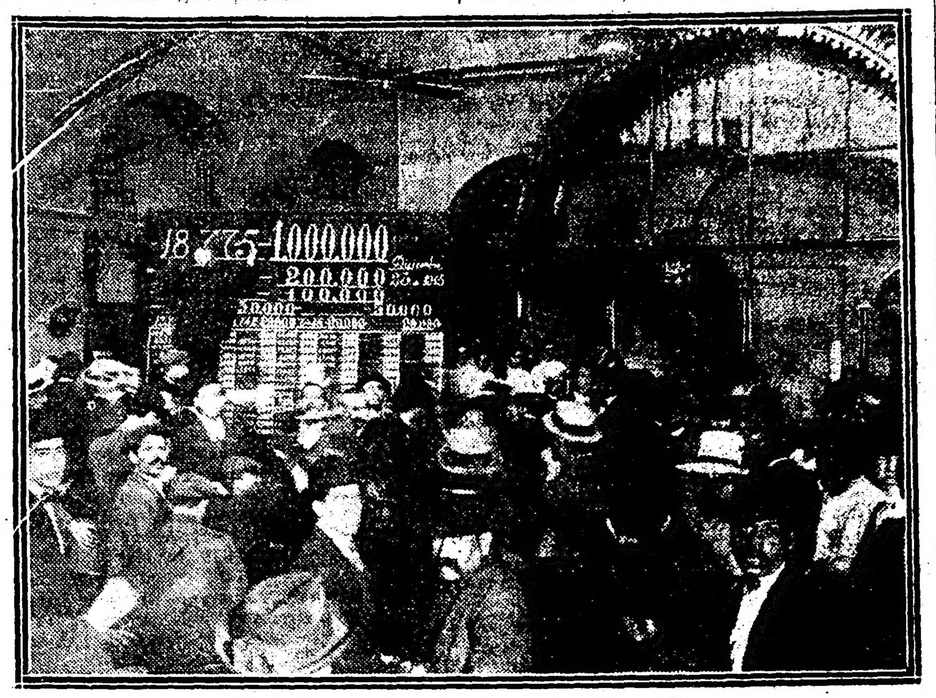

Momento emocionante: la salida del millón

Pondremos orden a la crónica relatando sus detalles cronológicamente.

Por las agencias de lotería—

Recorrimos varias de las agencias ubicadas en las calles centrales para recoger impresiones sobre la venta de billetes en los momentos anteriores al sorteo. En todas ellas se notaba poca animación.

Desde anoche el precio de los billetes y décimos había descendido notablemente, cotizándose los más empecinados en 180 pesos el billete entero.

El público aglomerado frente a la Administración de la Lotería al saberse la noticia de la salida del millón

desesperados por colocar, a última hora, los billetes que les quedaron sobrantes. Olvidados ya de todo propósito de agio, ofrecían los números por su valor escrito, sin que por ello aquel público, que ya tenía su billete o su décimo en el bolsillo, se dejase enternecer por los insinuantes ofrecimientos.

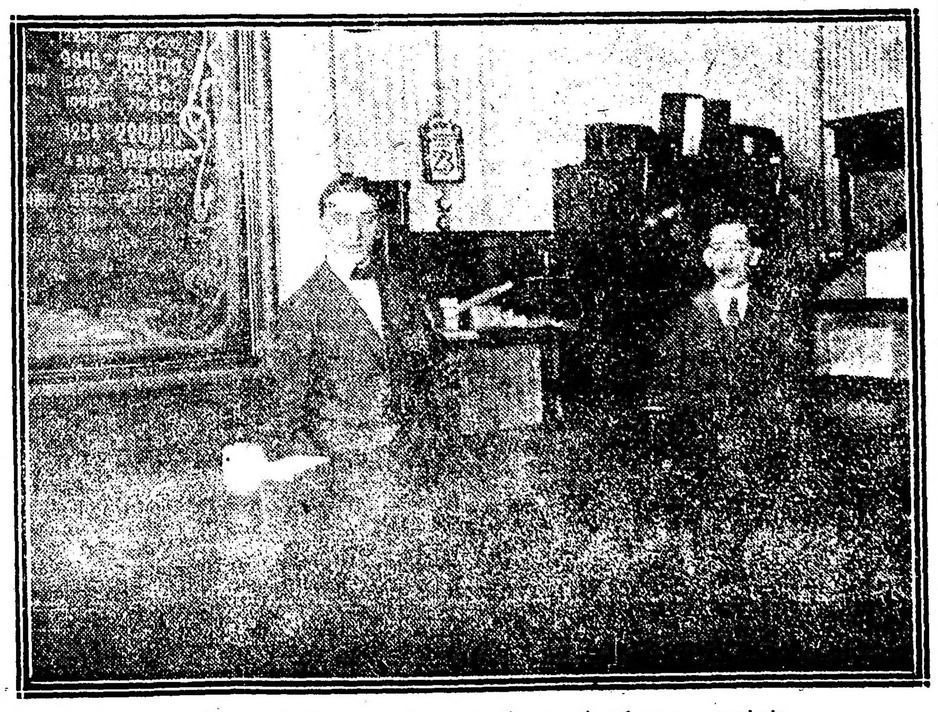

Los hermanos Vaccaro, que vendieron el número premiado

Frente a la puerta de la administración de la lotería no se permitió el estacionamiento de grupos de gente, medida eficaz, pues, de lo contrario, hubiera concluido por verse invadido el reducido hall donde se hace el sorteo, por aquella multitud afanosa de asistir a la emocionante escena de la salida del millón.

En el hall se hallaba un público como de 300 personas presenciando el acto del sorteo.

El sorteo

A las nueve en punto de la mañana comenzó el sorteo en medio del silencio del público que llenaba el hall donde se hace esta operación.

Los niños Santiago Bovio y Gabriel Segarra, que cantaron el número y el premio, respectivamente.

Monótona, las series de premios menores de 300 y 500 pesos continuaron por una hora, interrumpidas por alguno que otro premio de dos mil o de 5.000 pesos, que, ante la magnitud del esperado premio mayor, se oían con indiferencia.

A las diez salió el primer número con 20.000 pesos, el 13.757, seguido, poco después, por el 11742, también con 20.0000 pesos. A las 10.7 se cantó el 3753, con 50.000 pesos, y con intervalos de minutos el 10.530, con 10.000 pesos; 8.321, con 10.000; 16.133, con 10.000; 7.418, con 20.000 pesos; 4.518, con 10.000; y 8.351, con 10.000 pesos.

El millón—

A las 10.57 salió el número 18.775, con un millón de pesos. Tocóle cantar el número al niño Santiago Bovio; sus compañeros, el niño Gabriel Segarra, que cantaba los premios en ese instante, se emocionó y cantó «cien mil pesos», para rectificar en seguida con la verdadera cantidad.

Aquella vacilación, unida a la expectativa del público que asistía al sorteo, produjo la consiguiente confusión. Todo el mundo se acercó al lugar donde se hallaban las bolillas, en el deseo de cerciorarse de que, en realidad, el premio gordo había salido y para convencerse de que la suerte no estaba en sus bolsillos...

Dónde se vendió el número premiado—

Pocos momentos después de sorteado el 18.775, se supo que había sido vendido en la conocida agencia de lotería de Vaccaro Hnos., situada en la Avenida de Mayo entre Chacabuco y Perú, y nos trasladamos a dicha agencia en busca de información.

Numeroso público ya estaba estacionado frente a ella, contemplando ensimismado el cartelito que anunciaba la noticia.

¿Quién es el afortunado?—

En la casa Vaccaro nos informaron que, en realidad, el número había sido vendido allí. No recuerdan a quién ni si fué entero o fraccionado. En los primeros momentos creyeron que el billete había sido enviado al interior, pero luego, una revisión prolija de los libros, demostró que la venta fué hecha en la capital.

El afortunado poseedor no ha dado, hasta estos momentos, señales de vida.

La casa Vaccaro—famosa por las veces que ha vendido la grande—tiene esta decena desde hace diez años. Pero, excepción curiosa, jamás obtuvo con ella éxito alguno. Se trataba de una decena infortunada.

El millón coresponde a la segunda remesa de este año y lleva el siguientwe número de control: 1361 a 1360.

¡Oh, calculistas! ¡Trece, trece y siempre trece! Haberlo sabido, dirán muchos. Quede la esperanza para otra vez: ¡hay que saberlo todo!

Sociedades populares de educación

LA ESCUELA Y EL HOGAR

La escuela Monteagudo que funciona en el edificio Santa Fe 2257, bajo la inteligente dirección de la señorita Aurelia Tagle, es auxiliada por una sociedad de padres de familia, fundada el 15 de noviembre de 1914 y cuya eficiente acción se ha hecho sentir en el año que termina.

Forman la comisión directiva la señora Josefina Durruti A. de Fretes, presidenta; señorita Aurelia Tagle, vicepresidenta; Carmen Agrelo, vice segunda; Nicasia C. Canoso, secretaria general y Ana R. de Sasso y María L. Larguía, secretarias; María C. G. de Laure, tesorera; María Monguillot, protesorera, y actúan como vocales, las señoras y señoritas Josefa Rosende Mitre de Piacentini, Angela F. de Querol, Elena R. de Merlo, Emilia A. de Tenreyro, Modesta R. de Olivero, Emma P. de Wernicke, Elena D. de Chacón, María F. A. de Berlli, Luisa Urioste, Ofelia Fretes, Sara E. Busich, Amalia Mañá, Sara Desplats, Victoria Sasso, Emma Medina y María A. de Tullio.

La comisión auxiliar de caballeros la forman los señores coronel Antonio Fretes, doctor Manuel Castro Feijoo, doctor Germán Wernicke, Guillermo Schindler, Antonio Najar, Lorenzo Fernández Duque, Juan A. Sasso, doctor Ennerio Tenreyro, Fernando del Río, Arturo Larrain y Andrés D. Tullio.

Estas comisiones organizaron dos beneficios y la rifa de un juguete donado por una socia, cuyos resultados se emplearon en la adquisición de ropa y calzado para los niños pobres que concurren a la escuela, obteniéndose, también, donaciones de algunas casas importantes de comercio.

En la fiesta patria del 9 de Julio se inauguró el servicio de la copa de leche, que continuó hasta la terminación del curso, sostenido por las cuotas de los 200 socios activos.

La dirección de la escuela se manifiesta complacida por la ayuda que la asociación Hogar y escuela ha prestado a la institución, y espera su mayor extensión en el año próximo, dado el entusiasmo y acción de la comisión directiva, así como el de los asociados.

NOTAS DE LA GRAN GUERRA

Ideas femeninas sobre la guerra

Mme. Gertrude Atherton, la escritora norteamericana, dice que escribir—novelas u otra cosa,—es tarea femenina. Los hombres deben obrar; al escribir mucho, se le ponen blandas las manos y las ideas también. Gracias a las mujeres, los hombres serán redimidos, abandonando la literatura y demás artes que serán del dominio exclusivo de las mujeres.

La nueva generación desdeñará a Newton, se mofará de Milton y mirarán a Platon y a Shakespeare como degenerados.

La misma autora, ocupándose del papel desempeñado en la actualidad por el continente americano en general y los Estados Unidos en particular, cree no está a la altura de la misión que le depara la Providencia y le asigna otra dama escritora y filantrópica, la baronesa Leonie de Rauch, quien, en el "New York

Mme. Gertrude Atherton, quien nos cuenta porqué América no se ha revelado contra la barbarie en la Europa actual

Tribune" de fecha reciente, recurre a los sentimientos humanitarios de los beligerantes europeos. Los pueblos del continente europeo, por derecho de primogentura, siempre se han atribuído cierta ingerencia y tutela en los asuntos de América. Antes señalaba a América sus defectos. Ahora parece inclinada Europa a ensalzar demasiado sus virtudes.

El estado de ánimo de la baronesa se comprenderá, quizás mejor, por la lectura de una carta de su hermana en letras, Mrs. Atherton al diario neyorkino dice:

La baronesa ha estado varios meses en los Estados Unidos cuya historia conoce y donde ha sido objeto de múltiples atenciones. Se parece extraordinario que un pueblo de civilización tan adelantada no haya protestado más enérgicamente contra la barbarie europea, aplicando el boycot a los beligerantes y retirándoles su amistad y su apoyo material. Esto sería, según ella, no sólo nuestro deber, sino debería ser también nuestro ánimo y deseo.

Más hay dice Mrs. Atherton, somos todos descendientes de europeos, con la misma sangre y las mismas tradiciones, y nuestra mentalidad está constituída por los mismos ingredientes cuyo conjunto es la humana naturaleza. Somos románticos, sentimentales, generosos cuando tenemos la imaginación excitada, y muy genuinamente egoístas cuando se apaga. Así son también los otros pueblos, pero nosotros somos más ingenuos, o diremos ¿menos hipócritas? Nuestras cualidades como nuestros defectos son superficiales, pero debajo, nuestros principios están inconmovibles. Seguimos nuestro derrotero, siendo nuestra política nacional el dejar a Europa seguir el suyo. En lo bueno como en lo malo, en este mundo hay una consecuencia lógica.—Lo que América está haciendo hoy creyéndolo oportuno, puede volverse su castigo, contesta la baronesa en otra carta al mismo diario. Me duele ver que este pueblo, que no es de ayer sino de mañana, regresar a la incivilización.

La civilización es un gran esfuerzo moral y físico. Retroceder a la barbarie es el entierro de todas las ideas acariciadas y de los ideales conquistados.

Los pueblos vueltos a la barbarie se regocijarían en su licencia brutal, más las almas nobles sufrirían espantosamente al ver sus aspiraciones ridiculizadas e inutilizadas; tendrán que burcarse un nuevo mundo.

Afortunadamente, se contradice Vd. al decir que los defectos americanos son superficiales, con principios sanos e inconmovibles, debajo, porque los actos emergen y dependen de los principios, y no pueden separarse de los sentimientos.

Las ideas crudas de las masas no deben predominar sobre los ideales más elevados. Y la política con su frío cálculo no ha sido jamás sino la madrastra de la humanidad con su corazón ardiente.

Concluye la baronesa reconociendo a Mrs. Atherton un intelecto espléndido, pero deseándole un poco de la sentimentalidad del viejo mundo.

Anécdotas de la guerra

Amistad de Poincaré y una princesita

La princesita Mafalda de Italia y el presidente de la República Francesa son grandes amigos. Esta amistad se ha sellado de manera indeleble en oportunidad del cumpleaños de la princesa, que cuenta a la sazón trece primaveras.

Ese día recibió de M. Poincaré una preciosa muñeca, maravilla del arte mecánico de la juguetería parisiense y cuya indumentaria tiene armonizadas las banderas italiana y francesa.

El regalo fué enviado con la siguiente esquela:

"A la princesa Mafalda, en ocasión de su cumpleaños, en prueba de fervorosa amistad y admiración a su gracia, Raymond Poincaré".

La princesita obsequiada contestó, con toda gravedad:

"A Raymond Poincaré, su gran amigo, agradecida por el obsequio y la galantería, Mafalda".

LA CONFIANZA DEL GENERAL JOFFRE

Un diputado catalán, el señor Salvatella, fué al frente de batalla en Francia con permiso especial del gobierno francés para entrevistar al general Joffre, que, como se sabe, es originario de Cataluña, la rica provincia española.

Joffre, agradecido al saludo y la adhesión que el político español le testimoniaba, de parte del pueblo que representa, le declaró textualmente:

—Si usted examina nuestro frente verá que contenemos a la mayor parte de las fuerzas alemanas, que hacen esfuerzos sobrehumanos por romper nuestra barrera infranqueable. De ella no retrocederemos, se lo afirmo, un solo paso. La guerra empezó aquí y aquí terminará, y aquí se definirá la victoria, en la cual tengo absoluta confianza.

UN SOLDADO DE FRANCIA

Un soldado de infantería del 113o. regimiento, de servicio en las primeras líneas, al regresar ileso con sus compañeros del frente, después de una semana de continuos combates, con objeto de descansar a retaguardia, fué invitado a pasar a la contaduría del regimiento donde abonaban a los "poilus" su asignación de cinco sueldos diarios correspondientes a la semana que estuvo combatiendo. Era en los días en que se inició la susbcripción al empréstito de la victoria:

—Mi capitán, dijo al oficial pagador, Francia me da todo lo que necesito en campaña. Mi sueldo no me es estrictamente necesario. ¿Puedo ofrecerlo para el empréstito?

El capitán contestó estrechando la mano de este héroe, cuya acción se hizo constar en la orden del día del ejército.

TROFEOS DE GUERRA

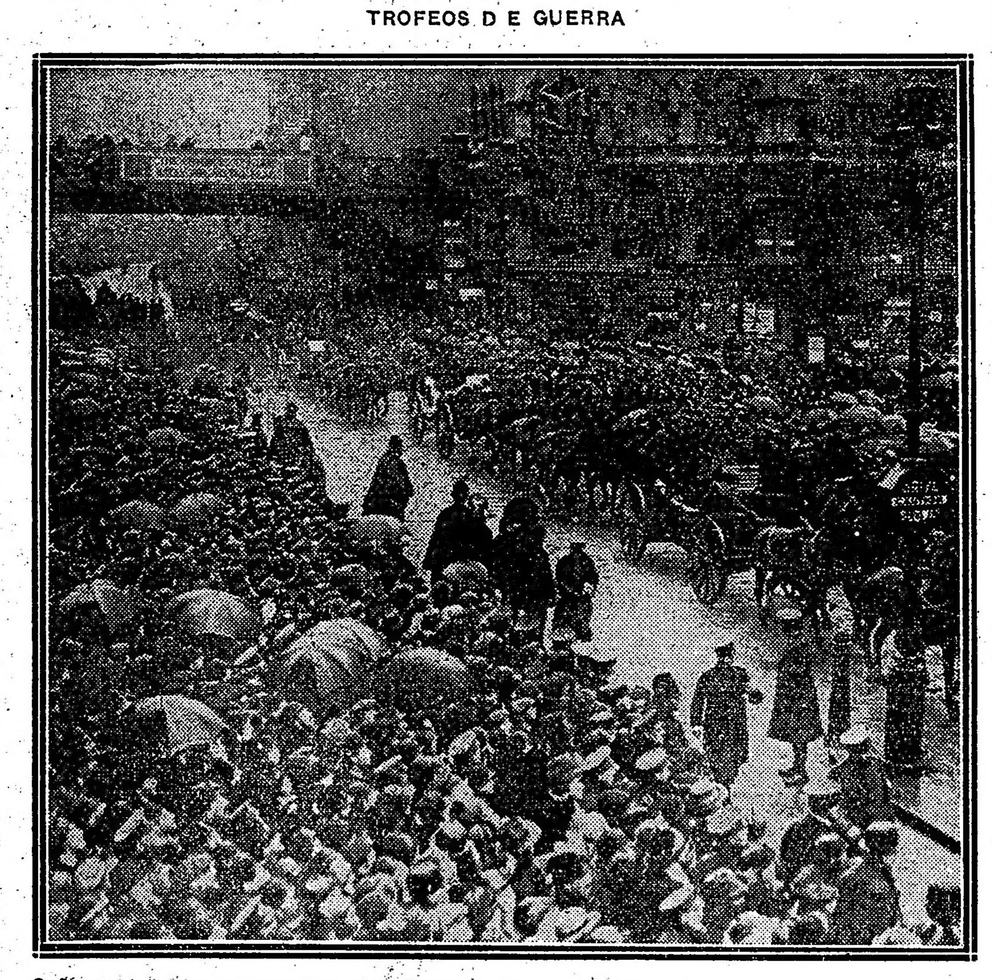

Cañones tomados al enemigo que figuraron en la comitiva de toma de posesión del nuevo lord mayor de Londres

EL APROVISIONAMIENTO DE LA FRUTA EN LOS CAMPAMENTOS ALEMANES

La cosecha frutícola en los campamentos franceses ocupados por el ejército alemán se ha señalado este año por una abundancia pocas veces registrada. En vista de ésto, el comando general alemán dispuso que se enviara al interior de Alemania toda la fruta que fuera posible. Miles de toneladas fueron transportadas, solo entre manzanas y peras. Pero como los plantíos seguían ostentando la hermosa fruta que parecía no querer acabar, cierto cuerpo convino en buscar al personal capaz de convertirlas en "dulces y compotas". A los pocos días encontróse al hombre a quien era el caso de aplicar aquello de "the vight man in te vight place". No puede darse un mejor ejemplo del talento de organización de los alemanes. Dieron comienzo a la tarea de transformar la fruta en compotas sabrosas, principiando con una instalación de las más modestas, hasta que las "entradas" permitieron el montaje de otra instalación a vapor.

A toda hora venían los campesinos franceses trayendo la fruta a carradas: manzanas, peras, membrillos, mirabelas, reinas claudas (que son nuestras ciruelas blancas), sandías, melones, desde las variedades más pequeñas hasta los ejemplares más raros de cada género. Los campesinos entregaban su cosecha y recibían en cambio un recibo, con lo cual tuvieron que conformarse. Otra fruta que se aprovechó fueron las franbuesas y sus congéneres, los pepinos y las remolachas dulces. Los productos de esta instalación "modelo" se venden exclusivamente a las tropas, a precios módicos.

EL PORVENIR DE POLONIA, SEGUN LAS DECLARACIONES DEL CONDE JULIO ANDRASSY.

He aquí las palabras del estadista húngaro: No puede ser cuestión de una Polonia completamente independiente. Esta tampoco estaría en el mismo interés de la nación polaca. Un estado polaco independiente... rodeado por tres naciones poderosas sería un juguete para éstas... De manera que no quedan más que dos caminos: la incorporación de Polonia a Alemania o a Austria Hungría. Esto no obstante es condición indispensable que, para que Polonia esté satisfecha, la población que acaba de ser libertada no debe dividirse entre Alemania y Austria-Hungría, sino constituir un solo cuerpo, no como provincia anexada o subordinada, sino con su propia individualidad, con el carácter y un gobierno polacos. Si se incorpora a la monarquía austro-húngara, tiene que formar un estado único con Galitzia.

Al libertar a Polonia, no debemos proceder en forma que despertara el recuerdo de su desmembramiento; la alegría de librarse de la dominación rusa no debe ser disminuida con la penosa impresión de un nuevo desmembramiento. Al contrario debemos procurar de satisfacer a los anhelos de este pueblo de encontrarse reunido.

LOS DAÑOS EN POLONIA

Ascienden a 2.700 millones de coronas, los daños causados al país por las diferentes campañas realizadas en Polonia durante esta guerra. Más de mil hogares alemanes fueron incendiados por el ejército ruso.

LA ESCASEZ EN ITALIA DE DROGAS MEDICINALES

Según la revista comercial "Solé" Italia sufriría una escasez en productos farmacéuticos de primer importancia al punto que las farmacias apenas si pueden hacer las recetas. Los precios han aumentado en proporciones fantásticas; por ejemplo, el ácido carbónico y los preparados al salicilato en 200 por cien, el bromuro de cal en 800 por ciento, fenacetina en 600 por ciento. Los prepardos febrífugos, como la antipirina son muy escasos; los accesorios para operaciones quirúrgicas, como algodón, vendas, termómetros, jeringas, han subido con un 500 a 200 por ciento.

LOS PANADEROS Y EL GENERAL GALLIENI

En octubre pasado las panaderías francesas estuvieron pasando por una situación de las más penosas. Como todos los dueños de estos establecimientos habían sido movilizados, éstos quedaron a cargo de sus esposas, las que constituyeron una liga de panaderas. Durante quince meses lucharon con grandes dificultades para que la panificación se continuara como antes, pero exhaustas al cabo de este tiempo por no tener los operarios idóneos quienes las sostengan, tuvieron que recurrir al actual ministro de guerra, reclamando la entrega de sus esposos.

Durante mucho tiempo—dice la memoria de las panaderas—hemos disimulado nuestras angustias a nuestros maridos, a fin de no darles motivos de inquietud lo cual disminuiría tal vez su valor. Son buenos franceses, resueltos a sacrificarlo todo libertad de la patria. Nosotras somos buenas francesas, resueltas a los mismos sacrificios. Nuestros maridos fueron movilizados, nosotras nos consideramos en el mismo estado, como soldados frente al fuego de nuestros hornos. Lo hemos probado por espacio de quince meses, con un trabajo que agota, con una paciencia y un desinterés sin límites.

Hoy, ninguna de nosotras puede continuar. Estamos al cabo de nuestras fuerzas. Nuestra situación, de lamentable, se ha vuelto crítica. Ha pasado el momento de discutir con nosotras mismas a preguntarnos si iremos algún trecho más; hablan los hechos. Una a una tendremos que cerrar los despachos, sea por la falta de operarios o debido a un cansancio excesivo y a la falta de recursos."

Una delegación de las panaderas entregó esta misiva en manos del general Gallieni.

POR COMERCIAR CON EL ENEMIGO

M. Racine, anciano de 69 años se vió acusado ante un consejo de guerra por haber suministrado al enemigo 600 kilogramos de aceite de oliva comestible y 8.000 kilogramos de esencia de névoli. Estos productos fueron enviados por Racine a la conocida casa Farina de Colonia, afamada por su marca de agua que lleva el nombre de aquella misma ciudad.

M. Racine se valió de varios argumentos para su defensa. Primero indicó que los Farina, aunque residen en Colonia, son en realidad italianos; no son alemanes por origen. Por otra parte, alegó que el vender a Alemania esencia de névoli no tenía el menor inconveniente, desde que esta esencia no sirve más que para la fabricación de perfumes y no entra en la composición de los explosivos. En cuanto al aceite de oliva, lo había remitido solo a título amistoso, y no para abastecer al enemigo.

Esperamos que la sentencia no será muy dura para este anciano que hizo la guerra de 1870.

LOS PERIODICOS DEL FRENTE

Humorísticos y baratos

Cuando los movilizados franceses fueron enviados a los frentes para oponer una muralla humana a la avalancha férrea de los teutones, las exigencias de la estratégica les obligó a permanecer durante un tiempo inactivos en cuanto se relacionaba al ataque y a los combates. La impetuosidad del carácter gálico se avenía poco con ese nuevo modo pasivo de hacer la guerra.

No bastaban a su impaciencia los accidentados trabajos del atrincheramiento y de las galerías subterráneas de comunicación. Al llegar las horas de reposo, fumaban tristemente interminables pipas que estaban en vía de hacerse "psilus" y no poco costó a la superioridad militar el aplacamiento de los arrebatos bélicos.

UN EX MINISTRO INGLES A LA LUCHA

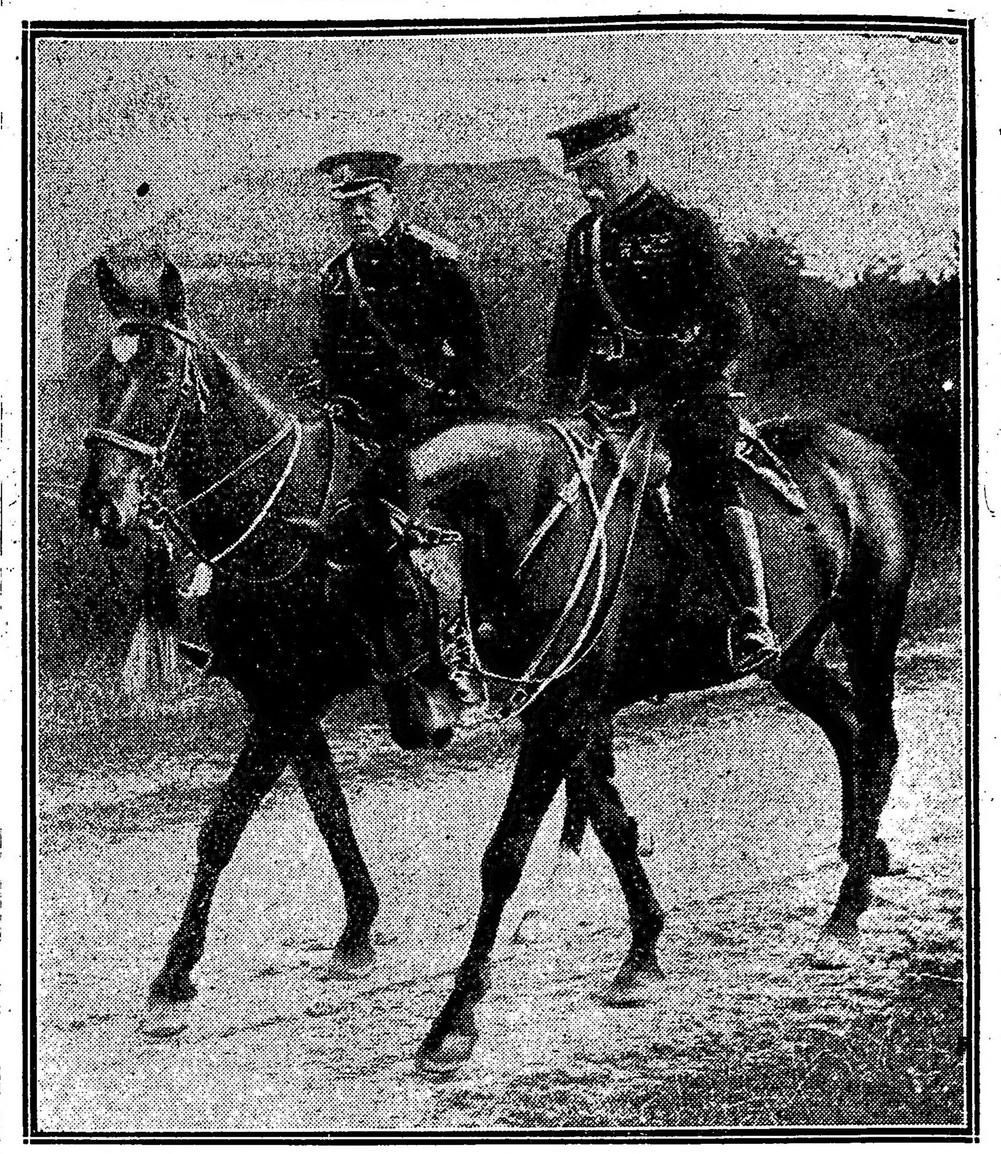

El general en jefe de las fuerzas inglesas, sir John French (1), con el ex ministro míster Winston Churchill (2), al incorporarse éste a su regimiento, en Francia

Pero no duró mucho el fastidio. El buen humor francés tenía que vencer y, como en la heterogeneidad de las profesiones allí hacinadas, había periodistas, dibujantes y poetas, surgió espontáneamente la idea de publicar gacetas, por supuesto festivas, como destinadas a responder con carcajadas homéricas a los atronadores ruidos de los cañones enemigos.

El jovial propósito se extendió en todo el frente como un reguero de pólvora. Los periódicos nuevos, todos con títulos estrambóticos, se sucedieron sin interrupción.

La librería Berger-Levrault, de París, acaba de dar a la publicidad la recopilación de una primera serie de esa prensa extraña que, si bien no viene impresa con caracteres tipográficos, parece asimismo despedir las embriagadoras emanaciones de los proyectiles modernos compuestos, como se sabe, de una amalgama de plomo y de antimonio idéntico al que sirve para fundir los tipos de imprenta.

En el prefacio del libro en cuestión, ilustrado con dibujos de Albert Guillaume, M. Pierre Albin, cuenta que, a mediados de octubre de 1914, se estaba triste en Burdeos. La caída de Amberes, el bombardeo y la ocupación de Lille borraban poco a poco el recuerdo del triunfo del Marne.

Una tarde, mientras un grupo de parlamentarios y de periodistas tomaba melancólicamente el aperitivo en el café "Cardinal", alguien sacó un papel impreso con tinta violeta, reproducido por medio de un aparato poligráfico, diciendo:

—Un diario del frente.

Y se puso a leer las noticias abracadabrantes, las canciones cómicas, los versos fantásticos.

"¡Ah! agrega el señor Albin, era cosa de verse la transformación mágica que se operó en el semblante de los oyentes!

"¡Pero entonces no están tristes allá! Aceptaban corajudamente la duración larga y la aspereza de la lucha!... Vamos, nada se había perdido ya que la alegría volvía a nacer allá arriba, delante del enemigo..."

El más antiguo periódico del frente es el "Echo de la Argonne". Su primer número apareció el 26 de octubre de 1914. Hacía apenas tres meses que había comenzado la guerra. Pero el viejo ingenio de la raza imperaba; y la alegría colectiva expresada en modestos pliegos poligrafados iba a dar a los soldados de Francia el coraje de sufrir los rigores del invierno en las trincheras.

En agosto último, M. de la Ronciére, encargado de reunir los periódicos del frente en la biblioteca nacional, contó cincuenta y nueve de ellos. Desde entonces se sabe que ese número ha aumentado considerablemente.

Se conocen los títulos de todas esas publicaciones; citaremos solamente algunos de los más caracterizados y extravagantes:

El "Canard poilu", varios "Poilu", "L'Echo des Tranchées", "L'Echo des Tranchées britaniques", la "Rascasse territoriale" (probablemente redactado por marselleses: Racasse es el nombre de un periódico indispensable para preparar la bouillabaisse), "De Dorlog" órgano de los soldados flamencos, el "Trenchmen Echo", el "Troglodyte", el "Tourne Broche...", la "Guerre Joviale du 220e", la "Voix du 75", el Pansement" órgano de los enfermeros, etc., etc.

Todos esos periódicos se recomiendan por una virtud común: la alegría, la festividad. Las condiciones de la subscripción son pecuniariamente más que abordables: las del "Cri de Guerre", por ejemplo, son éstas: "Subscripción reembolsable en valentía y buen humor". "Dirección: la del enemigo". "Administración: calle de la Victoria".

Alguien ha dicho que la prensa es lo mejor y lo peor, como las lenguas de Esopo. El periodismo de trincheras todo lo tiene bueno, por cuanto sólo tiende a dar ánimo a los defensores de la patria.

LA GUERRA, LOS ZUECOS Y LA CIUDAD DE COLONIA

El "Diario de Colonia" refuta un artículo publicado por el periódico londinense "Morning Post", según el cual la casi totalidad de los habitantes de Colonia llevarían zuecos, debido a la escasez de cuero. Esta noticia le fué transmitida al último de estos periódicos por su corresponsal de Budapest, quien, al parecer, tuvo conocimiento de ella por un aristócrata húngaro que había estado algunos días en Colonia. Los habitantes de Colonia, según aquella persona, rivalizarían en el empleo de los zuecos y considerarían que esta emulación es un signo del patriotismo que los anima, porque gastando zuecos en vez de suela, contribuyen a que el soldado alemán pueda proporcionarse buenas botas impermeables.

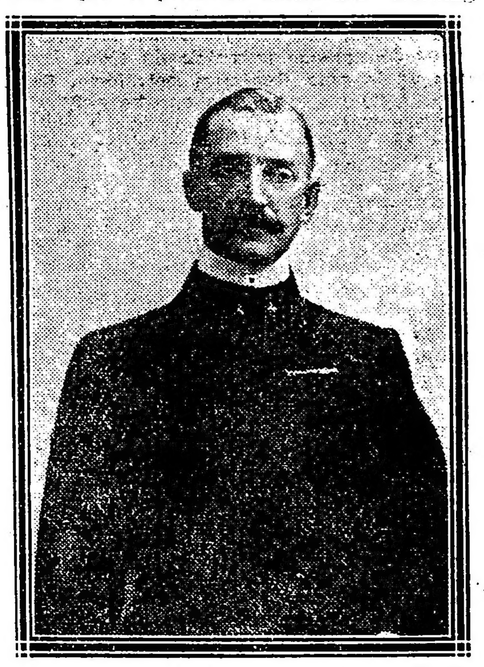

El duque de Aosta, primo del rey d'Italia, general del ejército italiano.

LA GUERRA EN LOS DARDANELOS

Detención de un carrito turco por la explosión de una granada a corta distancia

La prensa del día

LAS LEGISLATURAS EN LOS TERRITORIOS FEDERALES

Dice "La Prensa":

El establecimiento y organización de las legislatura no debe reducirse al territorio de la Pampa; todos los que reunen las condiciones de la ley actual, que ya son algunos, deben gozar de esa institución.

No existen razones políticas ni institucionales que ofrezcan asidero para fundamentar la excepción que se busca establecer, y esto, naturalmente, sin amenguar en lo mínimo la justificada aspiración de la Pampa a su autonomía, aspiración sobre la cual hemos expresado siempre nuestra opinión sin limitaciones ni eufemismos.

Los beneficios del gobierno libre han de gozarlo, y ese es el pensamiento que hay que mantener, todos los habitantes del país, tanto más los de los territorios nacionales, cuyas actividades son neutralizadas por el centralismo a que son sometidos.

PRESTAMOS AGRICOLAS

Dice "La Nación":

La resolución del directorio del Banco de la Nación, acordando préstamos a los agricultores sobre cereales embolsados y almacenados, y de acuerdo con la ley de prenda agraria, ha de subvenir a la situación premiosa en que generalmente se encuentran los productores, obligados a pagar los gastos de la cosecha y a enajenarla a precios manipulados por la especulación.

Es ese el momento en que los acreedores del labrador lo asedian, colocándolo en el trance de ceder sus frutos en condiciones desventajosas, sorprendiendo su buena fe y explotando sus apuros.

El agricultor, perseguido y estrujado por los que acaparan el mercado y fraguan precios ficticios, se resigna a soportar exigencias que resistiría si pudiera esperar.

Tal conjuración hallará mejor incitación este año con las perspectivas del mercado internacional, que reclamará con avidez todas las provisiones alimenticias, deparándoles una intensa demanda que la logrería de los cerealistas tratará de monopolizar.

.....

Esperamos que con el tacto que en este asunto ha demostrado, y mediante el criterio patriótico y loable que informa su actitud, el Banco hallará el procedimiento necesario para que de la protección que dispensa a los agricultores no se vean privados los que más han menester de emanciparse de las extorsiones de la especulación.

De otro modo, ese plan podría resultar disminuído en sus efectos trascendentales, y conviene evitarlo en cuanto sea compatible con los intereses de la institución.

PRODUCCION REGIONAL

Dice "La Argentina":

Si la producción regional, lograda por el cultivo de los campos, la cría de haciendas o la explotación de las riquezas minerales, forestales, frutícolas, etc., es el primer paso hacia la consecución de un fin patriótico y engrandecedor, el surgimiento de industrialismo regional integrado con productos de la misma provincia o de otras vecinas constituye el objetivo superior de la tarea que se realice para el fomento de nuestros Estados, que bien pueden, con el correr de los años, adquirir ese formidable desarrollo de todas las regiones de la gran República del Norte. Es claro que sería menester que nuestra política fiscal dejase de ser lo que es en el día, y evolucionara hacia un rumbo de protección y de aliento a las industrias provinciales, en vez de inspirarse en una falsa conveniencia del momento que la lleva a ser el mejor factor de la dependencia económica bajo la cual, mal que nos pese, seguimos viviendo.

LA CIENCIA DE LAS FINANZAS

Dice "El Diario Español":

El ministro de Hacienda, doctor Oliver, ha pronunciado en la Cámara un largo y bien pensado discurso a propósito del proyecto de presupuesto que tiene aquel cuerpo a su consideración. Si se lee con detenimiento la oración del ministro, pronto se echa de ver que, más que a otra cosa ha enderezado su discurso a demostrar que la crisis económica está vencida y que la financiera no asume ya proporciones que permitan creer en una larga duración.

LA SECTA CLAUDICA

Dice "El Radical":

Hipócritamente, con la sumisión espontánea del esclavo, se han ofrecido a los enemigos del radicalismo. Después de agitar durante cinco lustros la bandera roja de su rebeldía puramente vulgar, como el siervo que siente la nostalgia del amo, vuelven contritos y sumisos a colocarse mansamente bajo la tiranía de los oligarcas.

Como radicales, nos felicitamos del fácil triunfo que nos ha dado el discurso del diputado Repetto. Es el prólogo de los próximos comicios, después de los cuales se hablará de socialismo, como de un peligro desaparecido para siempre.

RETROCESO DEL MONOPOLIO ESCOLAR

Dice "El Pueblo":

Por lo demás, la conveniencia de la escuela libre es una cuestión ya indiscutida en las naciones cultas, y ella tiene entre nosotros los derechos adquiridos por el establecimiento secular de numerosos establecimientos docentes particulares que honran e iluminan la República, supliendo la falta de escuelas oficiales y librando al país de la afrenta del analfabetismo.

EL NUEVO PRESIDENTE DE CHILE

Doctor Juan Luis Sanfuentes

EL DIA DEL CAMINO

REMINISCENCIAS DE UN GRAN ACTO

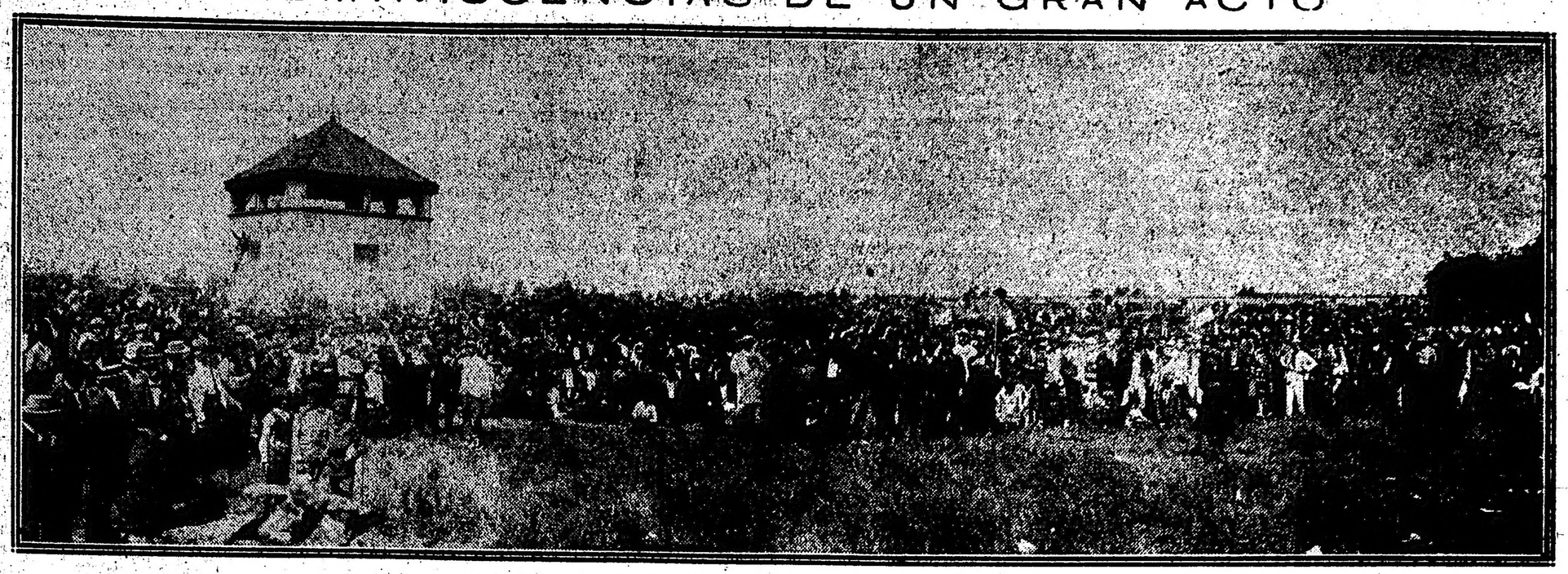

EL DIA DEL CAMINO. VISTA GENERAL DE LA CONCURRENCIA

Llevar a conocimiento de nuestros lectores la forma interesante y significativa con que quedó sancionado por obra de una iniciativa particular, el día del año (19 de diciembre) llamado a inventariar en cada vuelta de su fecha la obra general realizada en nuestro país, en provecho de una parte de lo que constituye nuestra potencia económica, la existencia y su continuo perfeccionamiento de verdaderos caminos carreteros, es perseguir dos fines: primero completar esa consumación con la voz de la prensa que a la vez tiene el deber de prestarle el apoyo que merece toda idea que, como esta encarna el verdadero patriotismo y segundo recordar el nombre de la persona que, dando conjunción al pensamiento y a la acción, ha contribuido no solamente al acto que nos ocupa sino que traduciendo en efectividad su benéfica idea ha inaugurado un camino el cual significa un progreso para una considerable extensión de la Pampa.

El acto que debía encerrar esta inauguración consistía, como a su tiempo se realizó, en proceder a rellenar un bajo en el camino que pasando por la estancia del doctor Isaías Amado, denominado Los Chinos, llega a la estación Las Chacras, partido de Lobos.

La distancia hasta dicha estación es de 4 kilómetros y salvo el bajo cuyo rellenamiento debía sancionar, este día ha sido perfectamente mejorado por el Dr. Amado, llevando su obra hasta 30 kilómetros más allá de sus propiedades.

Y la magnitud de estos trabajos podrá interpretarse al tener en cuenta que son numerosas las alcantarillas que se han abierto en todo el trayecto, las que facilitan el desagüe de los campos que este camino atraviesa.

A la fiesta concurrirá numerosísima población radicada en los pueblos vecinos, quienes tendrán oportunidad de manifestar con su presencia el agradecimiento hacia la obra meritoria del doctor Amado, como así también el comité de la V. C. R. que propiciaba esta inteligente iniciativa.

La concurrencia llevada hasta la estancia del doctor Amado en 112 coches y 500 jinetes, respectivamente montados, completaban este cuadro simpático, cuyo conjunto de 1.300 personas da una idea de la interpretación real que han dado a esta fiesta todos esos pueblos que sienten la utilidad de esta gran iniciativa.

Hicieron uso de la palabra el doctor Amado, el doctor Pablo Davel y el doctor Lozano en nombre del doctor Monteverde.

Fué motivo de una recepción entusiasta la legada de 32 niños que provistos de boinas blancas rodeaban una bandera del parque.

El señor Modesto Moll, del departamento de Navarro, dió su importante adhesión al partido radical, significando su simpatía por esta entidad política que en todas las manifestaciones se revela toda una fuerza de progreso y de regeneración.

EL SEÑOR AMADO Y UN GRUPO DE ADHERENTES

Vida Obrera

Club sindical de empleados

Una organización interesante

Fines mutualistas que persigue

Cultura intelectual y deportes

Socorrer a los asociados

Bolsa de trabajo

Crédito, cooperación

Ha todo género de facilidades al asociado

Reportaje al Sr. Juan Gómez Camacho

Acaso el rubro de vida obrera no resulte para algunos empleados el más indicado, al tratar, como lo hacemos en este caso, de un vasto gremio que, si bien no se consagra a producir determinados objetos, trabaja en forma asalariada, y el término obrero en nuestro idioma significa la persona que obra o trabaja a cambio de un salario o retribución mensual.

Desde luego, no entra en nuestro propósito hacer distingos o disquisiciones al respecto, pero sí ocuparnos de una organización constituída hace año y medio. Con la mira de atraer a la mayor suma de afiliados, para proporcionarles todos los beneficios del mutualismo en sus múltiples y variadas manifestaciones, nos referimos al Club Sindical de Empleados. No se trata de una institución sectaria; por el contrario, impera en ella un espíritu amplio, en el sentido de que los empleados encuentren los medios y beneficios de que disponen en otros países las organizaciones que honran la cultura de importantes centros europeos y americanos. Conversando con el organizador de esta sociedad, señor Juan Gómez Camacho, nos puso en antecedentes de los trabajos realizados.

—Nos reunimos — nos dijo el señor Camacho — un grupo de empleados a fines de mayo de 1914 para cambiar ideas respecto de la posibilidad de constituir una gran asociación; esbozamos las bases y luego distribuímos una circular explicando, sucintamente, los beneficios que reporta la instalación, en un amplio local, de un centro de esparcimiento y de cultura, con instalaciones de diversos servicios: restaurant, sala de billares, de lectura, de ejercicios físicos, consultorios médico y jurídico, peluquería, bolsa de trabajo, banco de crédito e instituciones cooperativas.

La iniciativa en ese sentido encontró buena acogida, especialmente entre el personal de Gath y Chaves, numerosas casas y empresas de importancia, pues el objetivo no fincaba en congregar exclusivamente a los dependientes de comercio, pero sí a los empleados de todas las categorías y de todas las empresas y aun a los empleados públicos.

La asamblea de Frontón—

Con una perspectiva tan halagüeña, se citó por medio de profusión de carteles fijados en la vía pública y la cooperación de la prensa, **a una gran asamblea en el amplio local Frontón Buenos Aires, cedido gustantemente por sus propietarios para el mejor éxito de la iniciativa.**

—Nunca fuí orador, — prosiguió el señor Camacho, — pero subí a una mesa y dirigí la palabra a la concurrencia, significándole la anomalía de que la capital más importante de Sud América careciera aún de un club de las proyecciones que abarcan las instituciones similares en todas partes del mundo.

La concurrencia, que superaba a 1.500 personas, acogió con entusiasmo las ideas vertidas, y de hecho quedó fundado nuestro Club Sindical el 12 de junio de 1914.

Fines que persigue—

—¿Cuáles son, en concreto, sus finalidades?

—Fomentar el espíritu de asociación entre los empleados de comercio, industrias, de oficinas públicas y privadas; cooperar al desarrollo de la cultura intelectual, física y moral de los afiliados, por todos los medios a su alcance; crear un fondo común destinado a socorrer las necesidades de sus asociados, en los casos de enfermedad y sus consecuencias, crear, asimismo, un consultorio jurídico, una caja de ahorros y otra de jubilaciones y pensiones y una oficina de trabajo; propender a la adopción y práctica del mutualismo entre los socios; crear cooperativas de consumos y una caja de crédito; contribuir por último, dentro de esos medios, al mejor éxito de toda iniciativa en pro de los fines enumerados.

Tentativas anteriores—

—¿Esta ha sido la única tentativa de organización de los empleados?

—No, señor; fueron numerosas las tentativas que se han realizado con anterioridad en la metrópoli con el propósito de organizar un poderoso organismo que reuniera en su seno a un gremio tan numeroso como es el que constituye el de los empleados en general; pero todas y cada una de esas tentativas han tenido que vencer enormes dificultades; han sido tantas esas dificultades, que en la mayoría de los casos hicieron desmayar a los que echaron sobre sus hombros una tarea tan ardua; y se explica, tratándose de un número colosal de personas empleadas de todas las razas y temperamentos; el radio inmenso de la metrópoli, amén de la idiosincrasia especial del gremio, indiferente y retraído, son factores que, si no constituyen obstáculos insuperables, crean dificultades y anulan los mejores propósitos.

Organización afirmativa—

—¿Usted conocía esas dificultades?

—Señor, soy empleado; estoy en contacto con mis compañeros, de suerte que conociéndolas y no obstante estar persuadido que esas dificultades son múltiples, proseguí y perseveré. Redactados los estatutos, pusimos manos a la obra y el 16 de agosto convocamos nuevamente a otra asamblea en el Frontón. Fueron aprobados los estatutos y designada la comisión definitiva. Un grupo de tres personas nos responsabilizamos para alquilar el local de Esmeralda 334 hasta fin del corriente año 1915, a razón de 850 pesos los primeros cuatro meses y de 900 pesos los restantes, adquiriendo el mobiaje, en el que se invirtieron pesos 4.424.50, pagaderos a razón de pesos 300 mensuales.

Inmediatamente se fueron organizando los diversos servicios: bar, peluquería, sala de billares, biblioteca y esgrima, amén de todo lo pertinente a la parte administrativa.

Para el mayor éxito, fueron designadas toda una especie de comisiones, que tienen a su cargo las diferentes secciones. Debo advertirle que hemos encontrado la mejor acogida por parte del comercio e instituciones bancarias, la misma Cámara Sindical de Comercio nos alentó y estamos agradecidos de la cooperación que nos ha dispensado la prensa sin excepción.

Cultura intelectual—

Como nos asociamos, — porque el señor Camacho, en su afán de asesorarnos siguió hablando constantemente—para elevar nuestras condiciones morales e intelectuales en nuestro club, procuramos organizar una academia mercantil, para que nuestros asociados sacaran el mejor provecho posible. La inscripción fué abundante y con el mejor éxito. Conjuntamente con los cursos que se han dictado, se obtuvo el concurso de literatos y sociólogos que han dado varias conferencias sobre música, literatura, historia y mutualismo, que despertaron mucho interés entre los asociados.

Consultorio médico—

Desde noviembre del año pasado funciona el consultorio médico, que es atendido por facultativos todos los días hábiles, de 12 a 2 y de 8.30 a 10.30 p. m.

Se ha obtenido de un buen número de farmacias una bonificación en el despacho de las recetas y de los específicos.

Además del consultorio en el local social, prestan servicio a los asociados médicos de radio en todas las zonas del municipio y un cuerpo de facultativos especialistas. Ahora nos proponemos organizar una farmacia por cuenta propia, en el nuevo local.

Organización de deportes—

Teniendo en cuenta lo difundido que están los ejercicios físicos y deportes, el Club Sindical de Empleados tiene su campo, donde se realizan partidos de tennis, football, etc., con una concurrencia muy considerable.

Biblioteca circulante—

Desde el 1º de agosto del año pasado la biblioteca circulante entrega a los socios que se hallan al corriente con sus cuotas, cualquiera de los volúmenes que figuran en el catálogo, naturalmente, con las limitaciones que establece el reglamento interno de esa sección; el plazo de la devolución es de 15 días.

Es considerable el número de las obras que fueron consultadas. La biblioteca se acreció con las obras donadas por los socios.

Fiestas y excursiones—

Se han organizado varias veladas y excursiones, con resultados muy satisfactorios, y en esto cumplimos con uno de los propósitos que hemos tenido en cuenta al constituir nuestro Club Sindical, pues en esas fiestas es donde todos fraternizamos, nos conocemos y nos vinculamos.

Bolsa de trabajo—

—¿Ustedes no tratan de proporcionar trabajo a sus asociados?

—Esa es nuestra aspiración más sentida y, tan es así, que ella figura entre las finalidades que persigue la institución. La organización de la bolsa de trabajo fué nuestra preocupación a fin de que ella fuera la intermediaria entre los empleados y las casas de comercio y empresas en general; pero son notorias las dificultades que ha traído en pos de sí la situación especial de los negocios, la liquidación de muchas firmas, la limitación del personal, reducción de gastos, aumento en las tareas para realizarlo con el menor número de empleados. Con todo, nos hemos dirigido al comercio y las respuestas, si bien han sido favorables, ha sido hasta el presente reducido el porcentaje de los que hemos podido colocar.

Nuevo local—

—¿De manera que ustedes se hallan en plena mudanza?

—En efecto. Como le manifesté anteriormente, hemos tomado este edificio hasta fines de 1915; de manera que fué menester buscar otro que fuera más amplio, pues éste, dada la cantidad de socios que concurren a comer al restaurant y a las demás dependencias, resultaba reducido.

Hemos arrendado la casa de altos en Suipacha 272, frente a la Cooperativa Nacional de Consumos: un edificio amplio, muy cómodo, el que esperamos inaugurarlo con una recepción a las autoridades y especialmente a la prensa, a la que estamos muy gratos, porque siempre nos ha dispensado una cordial acogida.

INSTITUTOS DE BENEFICENCIA

EL PATRONATO DE LA INFANCIA

INTERNADO MANUEL AGUIRRE

En las calles Balcarce esquina a San Juan se levantan los edificios de la escuela de Artes y Oficios e Internado Manuel Aguirre que sostiene el Patronato de la Infancia.

Lástima que la falta de espacio no nos permite copiar los hermosos párrafos que describiendo estos edificios les dedica el doctor Alberto Meyer Arana en su interesante obra titulada «La caridad en Buenos Aires». Después de leer sus bellas descripciones se hace un silencio en la imaginación porque realidad y sentimiento supo poner en ellas el autor del libro, que nos ocupa, realidad y sentimiento que llegan al lector interesándolo profundamente.

Hemos visitado el internado Manuel Aguirre, donde el Patronato de la Infancia recoge a los niños desvalidos. «Tiene tranquilidades de convento, dice el doctor Meyer Arana, la calle que ocupan estos asilos; hasta ella no llegan los ecos de las fiestas mundanas».

En efecto, tranquilidades de convento tiene la calle y atractivos de gloria el edificio.

Apenas se abre la puerta espaciosa se divisan las galerías cuyas baldosas lustradas dibujan las siluetas de las hermanas con sus blancos delantales cubriendo los santos hábitos y sus tocas que como alas de palomas se extienden al acompasado andar, formando a sus rostros un marco bondadoso.

A mano izquierda se halla la sala-cuna, la "pouponnière" que semeja una antesala del cielo.

Todo allí es silencio y tranquilidad. Al entrar, la hermana se lleva un dedo a los labios y nos hace seña de que pisemos despacio. Los angelitos duermen en sus cunas blancas y a través de sus boquitas frescas los vemos reír con encantadora sonrisa de gloria... ¡Qué hermoso es el sueño de la infancia! Un chiquitín llora al volver a la vida. Llanto inconsciente de la niñez, saturada sin embargo de dolores, presagio sin duda del constante anhelar que amarga la existencia. La nodriza lo coge cuidadosamente, lo pasea, lo acalla y como el pequeñuelo se obstinase en su llanto, lo saca del recinto para impedir que despierte a sus compañeros.

Pasamos a la sala de baños que parece una decoración de muñecas. Graciosas tinas enlozadas de tamaño chiquito "ad hoc" para los minúsculos cuerpecitos que reciben, se hallan incrustadas en la pared a la altura del talle para que sea más cómoda la operación de bañar a los bebés.

Agua caliente y fría en abundancia y todas las condiciones que requiere la higiene moderna.

Se bañaban en aquel instante dos angelitos. La hermana vigilaba y les dirigía frases cariñosas y los pequeñuelos, cual si comprendieran el halago, la miraban y se reían con risa de ángeles.

Pasamos a las clases. Dos maestras jóvenes se hallaban ocupadas en tan simpática tarea, una era la del jardín de infantes, y los angelitos sentados alrededor de sus mesas bajas con sus juguetecitos se entretenían al par que escuchaban las explicaciones de la señorita.

Nos llamó la atención en la otra clase de grados el afán con que seguían los temas, brillaba la bondad en los rostros infantiles. La bondad y la afabilidad que saben reportar con efusión las hermanas y señoras que dirigen aquella casa.

Subimos a los dormitorios, amplios, ventilados con sus camitas reducidas y sus colchas blancas, respirando pureza, y atravesamos los cuartos de baño, los lavatorios, el edificio entero, cuidadosamente atendido.

En el patio central se escuchó un rumor de alegres vocecitas y los pequeñuelos saltaron a él repartiendo goces y alegrías.

Unos minutos de recreo, y después pasaron al comedor, ocupando sus puestos en las mesas bajas ante sus tacitas limpias, brillantes que miraban con la avidez inocente del chico sano.

Se recita la oración de la bendición y los pequeños dieron comienzo a su almuerzo; algunos, los más próximos a nosotros, nos miraban azorados, otros se desentendían de nuestra presencia o sonreían mirándonos curiosamente.

Hubo una graciosa nota, un chiquitín de rubios cabellos metió la mano en la taza, la hermana lo miró y nos miró el pequeño azoradito, limpió su mano en el babero y levantando los ojos al par que bajaba la cabecita, nos dirigió una mirada. Una carcajada franca y una dulce sonrisa de la hermana acogieron la actitud del pequeño.

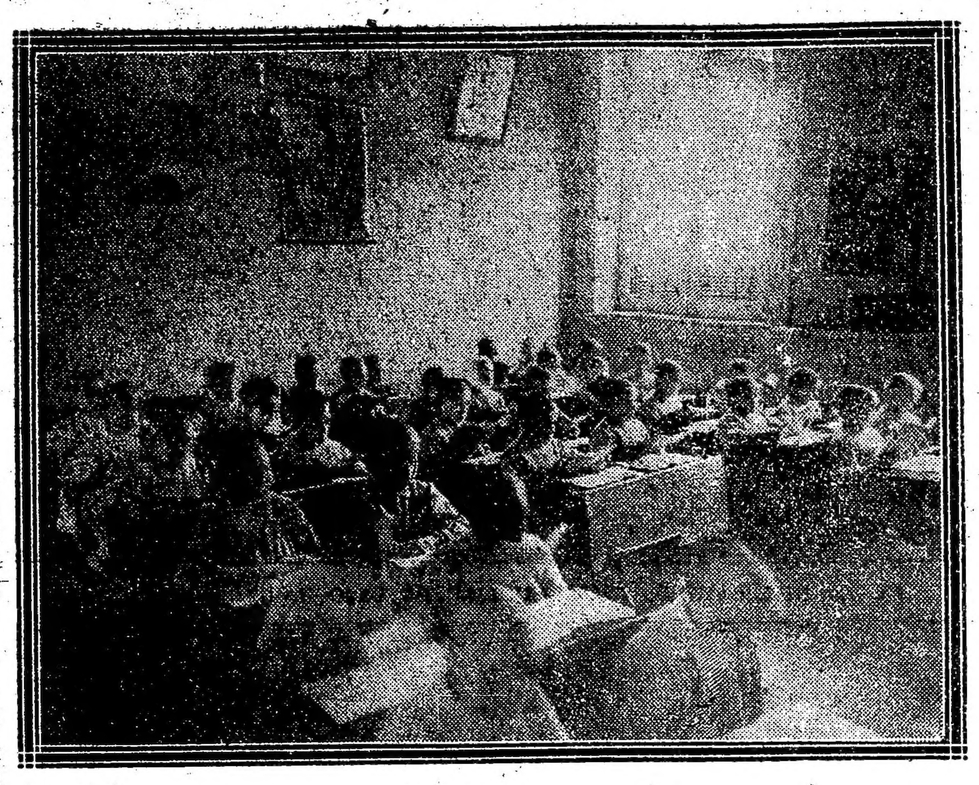

Clase

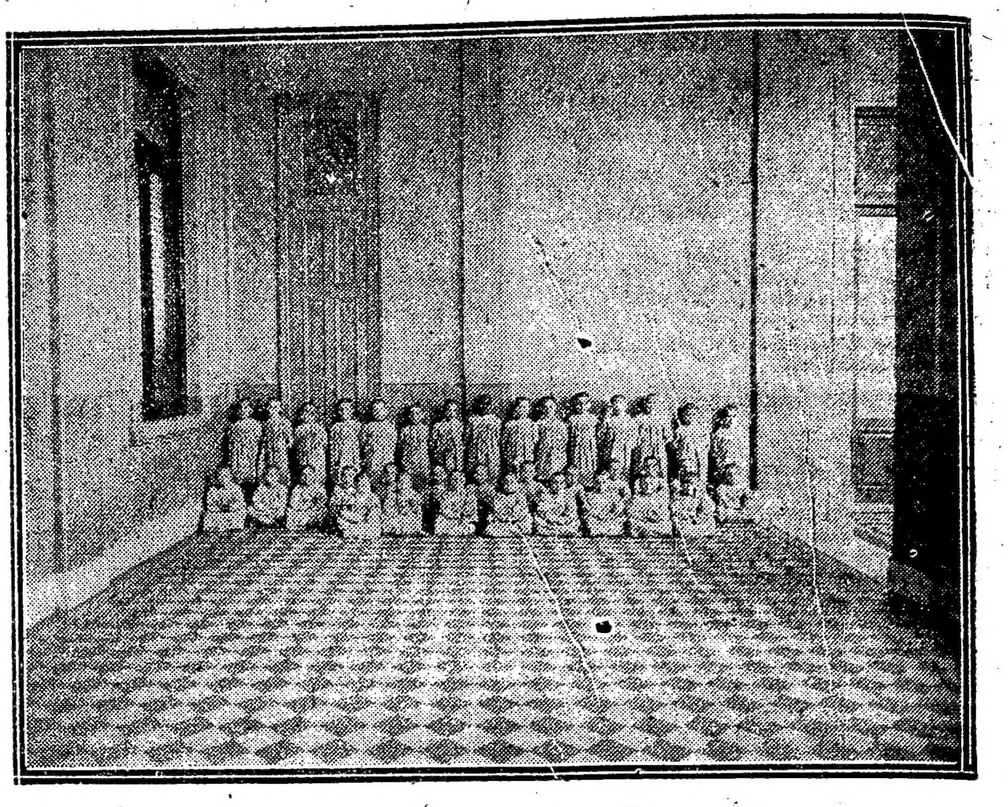

Grupo de asilados

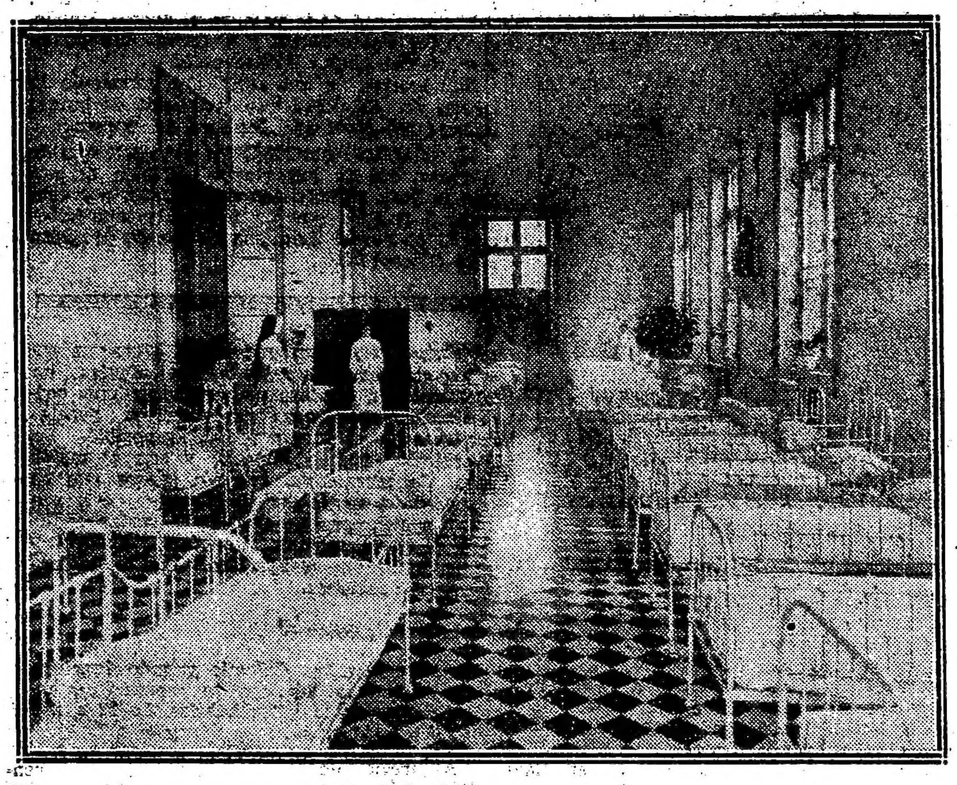

Dormitorio

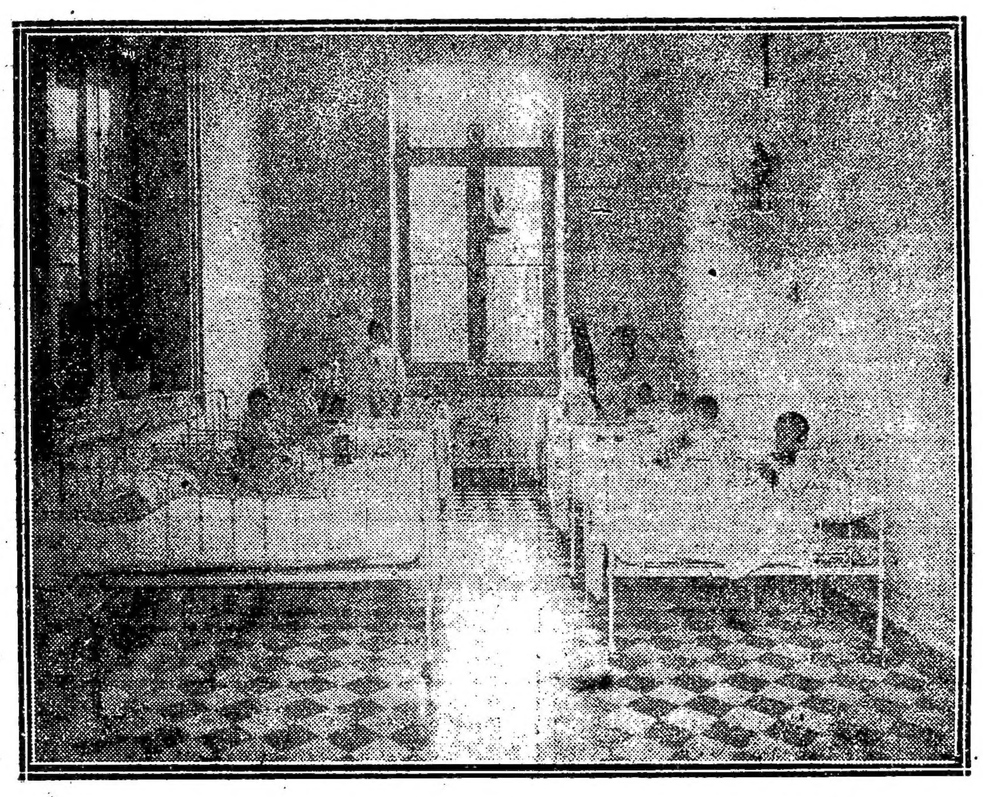

Enfermería

Al retirarnos salimos impresionados. Flota en aquel ambiente un sentimiento de cariño, de indulgencia y caridad cristiana. Se albergan allí con amores de madre trescientas criaturas, algunas totalmente desamparadas, hallan allí sus familias otras.

De la primera sala-cuna pasan las horas de la noche en el hogar lleno de agonías, lleno de tristezas, pero reciben el beso materno y al entrar en la casa que los guarda, mientras dura el trabajo de la madre llevan consigo todas las bendiciones y todas las ternuras.

Reciben los niños en el internado Aguirre la instrucción de la Escuela Elemental y terminada ésta, pasan a la Escuela de Artes y Oficios, donde terminan su educación aprendiendo un oficio que les permitirá atender a las necesidades de su vida.

Desde la fundación de la primera sala-cuna en 1894, se ha ido extendiendo notablemente la obra hermosa del Patronato de la Infancia; hoy sostiene seis instituciones que son verdaderos modelos en su género. Figuran en primer término la Escuela Agrícola Industrial en Claypole, siendo hermosas también las Escuelas de Artes y Oficios, el internado Aguirre y la sala-cuna de varones, la 2.a sala-cuna y asilo de niñas, las Escuelas Patrias y los consultorios gratuitos en los que se procura a los niños auxilios y medicinas, combatiendo desde el principio todas sus necesidades.

Es el Patronato de la Infancia una obra de gran importancia, cuyos fines son altruistas y cuyos resultados se traducen en notables ventajas para las clases trabajadoras y para la sociedad en general.

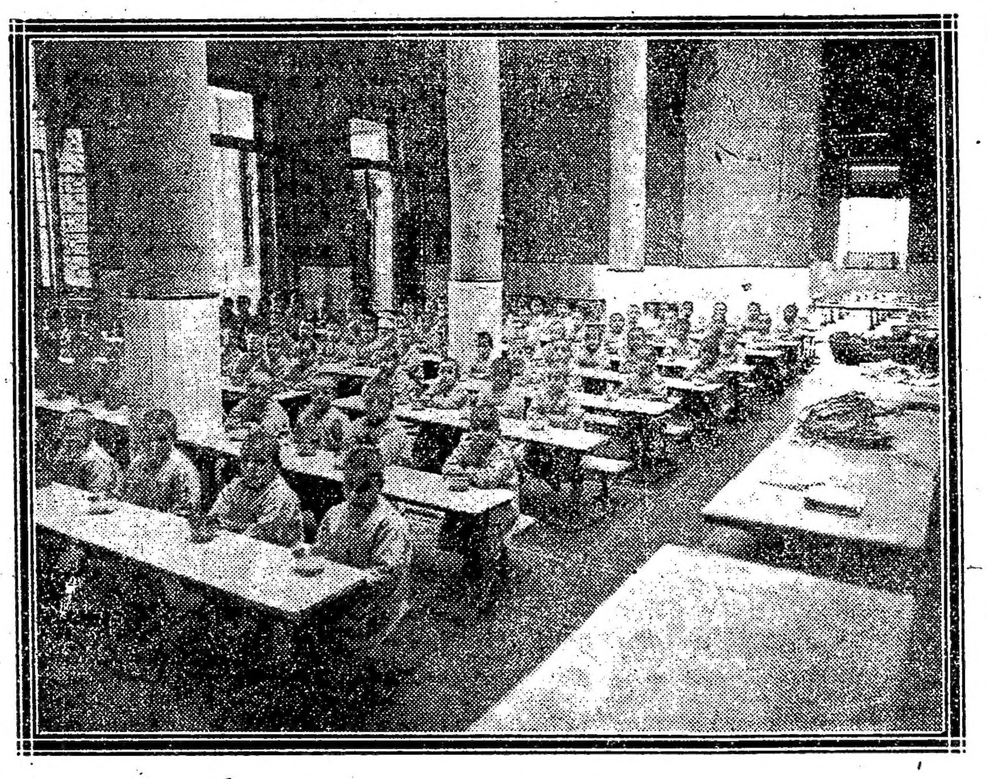

Comedor

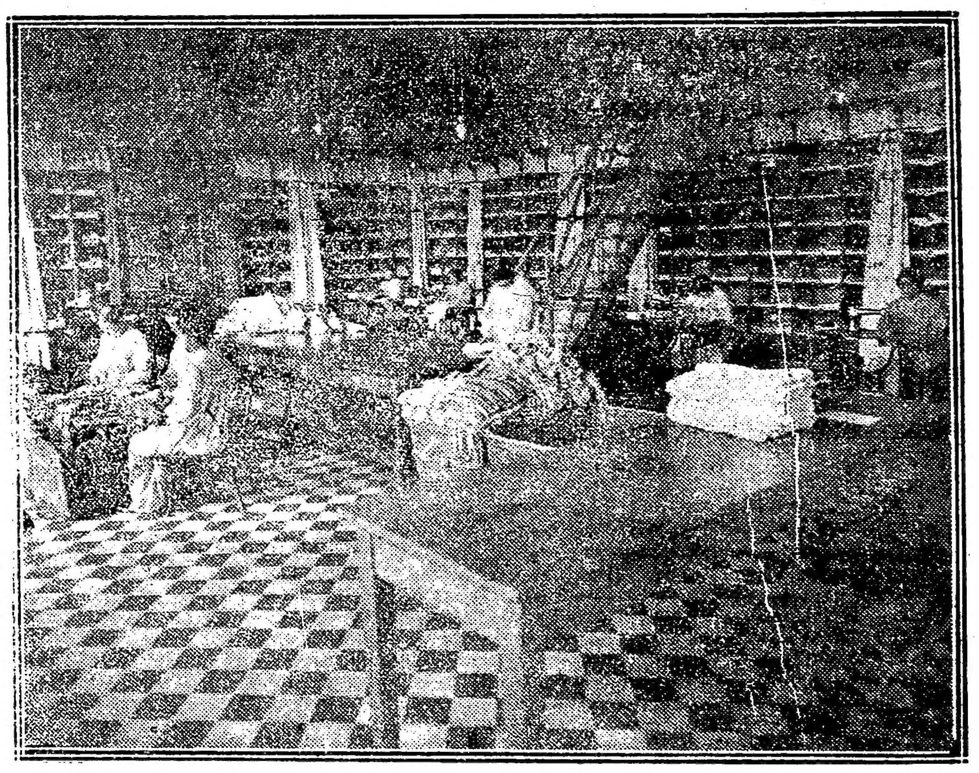

Costurero

BIBLIOGRAFÍA

LA SANGRIA

(por Raúl Ortega Belgrano)

El señor Ortega Belgrano—que pretendiera en una novela anterior estudiar uno de los aspectos de la vida argentina, abarcando, en síntesis poco afortunada, a nuestra cursi y pintoresca burguesía — ha incidido nuevamente en sus pretensiones originarias. Pero no es ya el círculo inofensivo y pueril de la clase media lo que preocupa al señor Ortega Belgrano. Ahora sus propósitos son más hondos y trascendentales. Y consecuente con ésta su nueva concepción artística, ha construído una novela que él califica de la "crisis actual", por el solo hecho de que sus personajes sufren las consecuencias de una aventurada especulación económica.

Podríamos citar una infinidad de obras de esta índole, en las cuales el argumento se desenvuelve en virtud de las razones que constituyen el eje de la novela del señor Ortega Belgrano. Sin embargo, el autor de "La sangría" se ha propuesto, al par que desarrollar un episodio dramático, presentarnos las características de la situación financiera de nuestro país, y las consecuencias que tal estado de cosas puede tener para los hombres honestos y laboriosos. Ofrece, pues, el trabajo que nos ocupa dos aspectos que, no obstante su vinculación íntima, son susceptibles de ser considerados aisladamente a fin de facilitar y simplificar el juicio crítico. Uno de ellos es el que se refiere a la crisis actual; el otro se apoya únicamente en la trama de la novela y puede ser apreciado con independencia del medio social en que actúan sus protagonistas.

Ahora bien: como síntesis de la perturbación material que agita a la República, el libro del señor Ortega Belgrano carece de consistencia, de importancia y de verdad.

El autor se ha limitado a presentarnos un desfile de usureros, comerciantes y especuladores, ávidos de enriquecerse a costa de los otros ó de acumular una cuantiosa fortuna a base de arriesgadas y sospechosas maniobras.

Esto no es la crisis ni cosa que se le parezca. Cuando más podrían ser dichos individuos entidades características de un estado de malestar económico, pero ni aún considerados como personajes en cierto modo representativos de la crisis, tienen el valor que les conferiría una exacta narración de sus cualidades y defectos. Son estos personajes, en la novela del señor Ortega Belgrano, falsos y anodinos. Ni siquiera concurre a salvarlos del olvido en que han de caer indefectiblemente la presencia de una prosa flexible y ágil que hiciera perdonar la pobreza de su contenido, con el encanto de una poderosa armonía verbal. El estilo del señor Ortega Belgrano es impreciso, inelegante, sin matices de ningún género. Es un estilo áspero y rígido, que apenas permite a quien lo maneja explicar con alguna desenvoltura lo que se propone comunicarnos.

En cuanto al argumento que en "La sangría" ha desarrollado el señor Ortega Belgrano, cabe decir que no le va en zaga a la pintura de la crisis actual.

No posee el autor de este libro el sentido de la novela. Carece de la noción de lo principal y de lo accesorio. Sus personajes dicen siempre cosas baladís, que rara vez tienen atingencia con la acción dramática. Los caracteres son convencionales y falsos. La descripción del paisaje, en la cual el Sr. Ortega Belgrano se detiene con un empeño digno de mejor éxito, no logra en ningún momento producir en el ánimo de sus lectores la emoción íntima y conmovedora de la Naturaleza.

En resumen: el señor Ortega Belgrano no es ni un Flaubert ni un Dickens, como aseguran sus complacientes panegiristas; y su obra debe ser colocada entre los atentados al buen gusto del señor Ocantos y las aberraciones melodramáticas de Carolina Invernizzio.

ALGUNAS POESIAS DE GIOSUE CARDUCCI

(Traducción de B.B Contreras)

Verter al castellano las producciones de un poeta extranjero, es tarea áspera y difícil. En España sólo pueden mencionarse como ensayos más o menos felices de los poetas actuales las traducciones de "Las flores del mal" y de las poesías completas de Guerra Junqueiro realizadas por Eduardo Marquina, y la versión española de "Los jardines galantes" de Verlaine, por Manuel Machado. Entre los clásicos castellanos, el único que merece ser recordado al analizar esta suerte de especulaciones literarias es don Francisco de Villegas, cuya traducción de las estrofas de Horacio no ha sido superada aún. Los escritores latinoamericanos que han tomado a su cargo la ímproba labor de darnos a conocer las literaturas extrañas en el idioma nativo, no han conseguido, en la mayoría de los casos, trasladar a nuestra lengua el sabor, el alma, ni siquiera la armonía verbal de dichas obras. Únicamente son dignos de un elogioso recuerdo los admirables trabajos de Pérez Bonalde y Estrada, quienes han alcanzado en sus traducciones de "El cuervo" y "Las campanas", de Poe, respectivamente, un alto punto de perfección. En nuestro país, hace algún tiempo, el doctor Osvaldo Magnasco dió a la publicidad una magnífica versión de la poesía horaciana; y recientemente el distinguido orientalista Carlos Muzzio Sáenz Peña nos ofreció una hermosa traducción de las "Rubaiyát" de Omar-Al-Khayyan. En lo que respecta a las traducciones de Mitre, Juan Cruz Varela y Vélez Sársfield, cabe afirmar que ellas carecen en absoluto de valor poético y que sólo pueden ser consideradas en cuanto agregan al estudio de esas personalidades un noble rasgo de amor hacia las bellas manifestaciones del espíritu.

Ahora es el señor Contreras quien nos depara la versión española de algunas poesías de Carducci. Su labor no es, ciertamente un dechado de perfecciones: pero debe tenerse en cuenta al juzgar la obra del señor Contreras que a las dificultades añejas a este género de trabajos literarios se agrega en el caso actual la circunstancia de pertenecer las composiciones que el volumen contiene a uno de los poetas más difíciles de trasladar a nuestro idioma. Usaba Carducci con preferencia los metros griegos y latinos, que no corresponden a ninguno de los organismos estróficos de la poética castellana.

Era además un poeta civil, que exaltaba por sobre todas las cosas los méritos y las glorias de su patria; de ahí que sus composiciones no posean para nosotros el vigor y la belleza que conmueve a quienes se encuentran vinculados, por la nacionalidad y la raza, a los entusiasmos del artífice. Por estas y otras razones puede afirmarse que Carducci es un poeta intraducible. Sin embargo, el señor Contreras ha realizado una labor digna de los mayores elogios, no sólo por el valor intrínseco de su tintas regiones produtcoras del país.

N. C.

Departamento Nacional de Higiene

INSPECCION DE NAVIOS

Con el objeto de mejorar los servicios sanitarios del puerto de la capital, el presidente del Departamento Nacional de Higiene se ha dirigido al prefecto general del puerto, pidiéndole quiera disponer que el encargado de la recepción de los navíos, comunique diariamente por teléfono a los médicos de guardia del departamento, la hora exacta en que éstos amarran en los diques, a fin de someterlos de inmediato a la correspondiente visita sanitaria.

ENVIO DE SUEROS

Ayer se remitieron al Consejo de Higiene de Rosario 50 ampollas de suero antidiftérico de 1000 y 1500 unidades cada una.

A la Asistencia Pública de Mendoza se hizo una remesa semejante de 60 ampollas.

Al Departamento de Salubridad Pública de Entre Ríos, se enviaron 20 ampollas de suero antidiftérico de 10 centímetros cúbicos cada una; 50 de suero antidiftérico de 1.500 a 2.000 unidades; 20 ampollas de suero normal de caballo de 10 centímetros cúbicos cada una; 20 ampollas de suero aglutinante tífico de 10 centímetros cúbicos cada una y 5 ampollas de tuberculina de 5 centímetros cada una.

A la Asistencia Pública de Córdoba, se enviaron 50 frascos de suero antipestoso de 10 centímetros cúbicos cada uno y 25 ampollas de 10 centímetros cúbicos cada uno.

TEATROS, AUTORES, ARTISTAS

SARAH BERNARDT

En un despacho de París se nos comunica que carecen de fundamento las noticias acerca de la gravedad de la eminente actriz Sarah Bernardt.

DRAMATICA CATALANA

"El héroe", de Santiago Rusiñol

Mañana se estrenará en el Buenos Aires un drama titulado "El héroe", original de Santiago Rusiñol, obra estrenada hará unos diez años en el Romea, de Barcelona, con éxito contradictorio y que provocase, como ayer decíamos, casi un escándalo en la ciudad condal.

En efecto, el drama era como evocación dolorosa y cruel de miserias españolas; trasluce de sus episodios amarga enseñanza. He aquí el argumento, primicia que complacerá a nuestros lectores.

Acaece la acción en un pueblo de Cataluña, el año 1897, cuando la guerra de España en Cuba. El ambiente es el de la clase media menestral. Dos hijos de los tres que tiene una familia de tejedores, parten a la guerra; el primogénito de esos hijos, era un mozo alocado y vicioso; el otro, honrado y bueno.

Durante la guerra, los padres reciben cartas, en las cuales se ponderan las heroicidades del hijo mayor, aquel a quien se tenía en tan pésimo concepto. Eco de su nombre se hacen los periódicos, es el noble, el esforzado, el valiente, "el héroe". Próxima la fecha del desastre, van repatriándose los soldados. Entre ellos, vienen los dos hermanos. A bombo y platillo, pomposamente, se les recibe en el pueblo. Los padres comparten el popular entusiasmo. Del "héroe", todos hacen alabanzas, elogios a su conducta y valor; bien en alto puso más allá de los mares el nombre de su patria catalana... Tanto dicen y hacen sus paisanos, que se le declara, en una sesión solemne del Ayuntamiento, "hijo adoptivo de la ciudad".

El otro hermano es, entre el general regocijo, cruel contraste; viene enfermo el cuitado, abatido por la fiebre, el vivir en la manigua, las privaciones... Le corroe la tisis. Nadie le hace caso. Sólo la madre comprende sus sacrificios, intuye la verdad, consuela sus penas y soledades, le da ánimo y esperanzas.

Aprovecha el autor estas escenas con las que termina el primer acto, para la descripción de personajes locales: el juez, el alcalde, el sargento de carabineros...

El hijo mayor, aclamado por el pueblo, cuenta sus lances y aventuras, sus fabulosos hechos de armas.

El hermano enfermo, en cambio, refiere de la guerra, habla de los sufrimientos y miserias que en Cuba pasaron los soldados.

La enfermedad y sus penas, le traen la muerte. Los padres han comprendido al fin la verdad. El fué el "héroe", con él llegó toda la gloria de los combates. El "héroe" del pueblo es un farsante, un rufián, un decadente; a la holganza dedica sus horas.

El hijo menor muere, el otro!...

Estas escenas, de paralelo entre las dos vidas, conmueven y emocionan.

Dedicado a los vicios, al vivir deshonesto sigue el héroe del pueblo, martirio de los padres, sarcástica honra de la ciudad.

El tercer hijo parte también a la guerra, abandona los telares, símbolo de trabajo y paz.

Al partir exclama el padre: "Ladrones, me roban a mi hijo".

La conclusión del autor es tan verdadera como cruel.

"No es el "héroe" aquel que por casualidad distinguióse en un hecho de armas, sino aquel otro que soportó silenciosamente las penas y que en la soledad entregó la vida". "Si la milicia es religión de hombres honrados, para decirlo con la frase de Calderón, los que solo demuestran valor hasta la temeridad, no son los mejores, ni los héroes, sino aquellos a quienes la honradez da valentía y a quienes impulsa su bondad, para cumplir los deberes en homenaje a la patria".

Inútil terminar, anotando la actualidad, que en estos momentos (todo un continente en guerra), vuelve a tener el drama de Rusiñol.

—En vez del vaudeville que para hoy se anunciaba en el Buenos Aires, se representarán "Lo cor del poble" y "Els jochs florals de Camprosa".

ARTE NACIONAL

Obtuvo buen éxito la función que anoche se celebraba en el Apolo, en homenaje al señor Casaux.

El público tributó a dicho intérprete cariñosas manifestaciones, así en la composición de un tipo, dueño de café napolitano, que hizo en "La estrella del gato negro", como caracterizado cual político arrivista, en "El distinguido ciudadano".

Al final del espectáculo, el señor Casaux, requerido por el público, en vez de confiar a la improvisación unas frases de agradecimiento, leyó unas cuartillas muy expresivas.

—Hoy se repite "El distinguido ciudadano".

DRAMATICA ITALIANA

Conforme lo dijimos oportunamente, mañana debutará en el Nuevo la compañía Bolognessi, en la cual figura una notable actriz: la señora Ema Pirovano. Debutrá la compañía poniendo en escena "Il cardinale", bello drama que interpretaba imponderablemente el gran actor Garavaglia.

A esta obra, seguirán otras del mejor repertorio de drama italiano. La compañía Bolognessi es ya conocida de nuestro público.

ZARZUELA GRANDE

Mañana debutará en el Avenida, representándose "La Dolores", de Bretón, una compañía de opereta y zarzuela, formada por los siguientes artistas:

Carreras Consuelo, segunda tiple; Fornes María, tiple cómica; Galván Celia, tiple cantante; Galinier Elisa, actriz; Navarro Pilar, segunda tiple; Pérez Trinidad, tiple cantante; Rodríguez María, actriz; Sola Victoria, característica.

Actores: Galiner Enrique, actor genérico; Martínez Angel, bajo cómico; Navarro Sola Luis, primer bajo; Parés Felipe, tenor lírico; Pibernat Joaquín, barítono; Salvador Enrique tenor cómico; Stani Estanislao, tenor dramático; Toha Ramiro, actor.

En el repertorio advertimos obras como La Marsellesa, Pepe Hillo, El barberillo de Lavapies, Comediantes de antaño, El molinero de Subiza, Mis dos mujeres, Las dos princesas, Boccaccio, Las campanas de Carrión, La canción del náufrago, El dogo de San Pablo, El salto del pasiego, Un estudiante en Salamanca, Jugar con fuego, Curro Vargas, Pan y Toros, Cádiz, etc.

Como obras a estrenarse se anuncian "Raimundo Lulio", "Sangre roja" y "La señorita del cinematógrafo".

REAPERTURA DE LA OPERA

Las noticias que adelantábamos en nuestra crónica, resumen de temporada, se van confirmando.

El teatro de la Opera funcionará el año próximo. Ha obtenido la concesión el empresario señor Bonelli, que tan excelente temporada lírica realizara últimamente en el Urquiza de Montevideo.

Propónese el señor Bonelli efectuar en el local, las necesarias reformas, con el objeto de que vuelva a ser aquel teatro lo que hace veinte años, de tan inolvidables representaciones líricas.

El señor Bonelli tiene varios proyectos, pero no ha querido, por considerarlos prematuro, adelantar ninguna noticia.

Y VA DE OPERETAS BUFAS...

Anoche se estrenó en la Comedia otra opereta bufa: "El verbo amar", libro de los señores Paso y Abati, música... de muchos maestros, adaptada por Torregrosa y Alonso.

No fuese por el diálogo, ingenioso en ocasiones, humorístico, en el cual se cultiva una ligera nota picaresca y la opereta sería inaguantable... ¿El asunto? Una princesa que no sabe conjugar el verbo amar y que desea aprenderlo. Hay mucha languidez en las escenas. A veces, los números de música son oportunos y encuadran en las situaciones, pero a veces resultan extemporáneos y faltos de medida.

Buena la interpretación. Distinguiéronse la señorita Guerra y el señor de la Vega. Es preciso recomendar al señor Lamas que no exagere sus papeles. "El verbo amar" durará lo que la flor del poeta. Y aun así, parecerá a todos que tuvo larga vida.

—Mañana se estrenará "Los hombres del día" y en breve "La alegría de los viejos", sainete este último del señor López Silva hijo), escritor radicado aquí.

DUQUE GABY

Esta tarde se presentará al público del teatro Florida, la renombrada pareja de baile Duque-Gaby, bailarines que se dedican exclusivamente a componer danzas de salón. En Europa tuvo esta pareja, poco después del apasionamiento por el tango, cierto prestigio.

ANOCHE EN MADRID

El cable nos trasmite—desde Madrid—las siguientes noticias:

Anoche fué estrenada con gran éxito, en el teatro Cervantes, la comedia en tres actos de los señores Enrique García Alvarez y Pedro Muñoz Seca, titulada "La frescura de la fuente"

La nueva producción de estos festejados autores constituyó un éxito de risa.

En el teatro Martín fué estrenada la opereta inglesa "Los cuákeros", arreglada al castellano por don José Jackson Veyán. El público, que llenaba la sala, acogió favorablemente la citada opereta, aplaudiendo los pasajes más salientes de la partitura.

LA FIESTA DE NAVIDAD

Se ha resuelto suspender la función de Navidad que para mañana se anunciaba en el Coliseo, en beneficio de las familias de los reservistas italianos.

Hasta el día 31 no se realizará dicha fiesta. De este modo, se evita una ilógica competencia, que habría de originarse, puesto que en el Parque Lezama, se realizará mañana una fiesta del mismo carácter y patrocinada también por aquella comisión.

DAGLIO

Anoche se estrenó en el Casino una obra titulada "Agencia artística", bien combinada escénicamente, la cual podría mantenerse sin duda algunas noches. Decimos esto, considerando la clase de espectáculos que se cultivan en la citada sala.

TRADICIONALISTA

La compañía "tradicionalista" que actúa en el San Martín, representará hoy "Juan Moreira", de Gutiérrez. Anoche causó buen efecto el debut de la primera actriz señorita Matilde Rivera, que en reemplazo de la señora Quiroga se había contratado. Interpretó dicha actriz el papel de "La cautiva", en "Martín Fierro".

GENERO CHICO

La compañía Palomero-Palacios, anuncia para hoy en el Mayo el estreno de "La Virgen de la Fuencisla", comedia en tres cuadros, original del señor Ferrer. Los bailarines Hermanos Fuentes se presentarán al concluir dicha representación.

Otras obras nuevas tiene en cartera la citada compañía, entre las que pueden mencionarse: "¡Sopla!", revista veraniega y "Canas al aire", del señor Aguado de la Loma".

Para mañana se prepara "El primer ministro".

Fué bien acogida la reprise de "La verbena de la paloma", admirable sainete que se diría compuesto ayer: tanta es la juventud de su inspiración.

AL VARIEDADES

Para actuar en el Variedades se ha formado una compañía dramática nacional, con el siguiente cuadro de intérpretes:

Actrices: señoras Celestino Aída, Cornaro Ada, Lorroño María, Martínez Honoria, Podestá Celia, Zapata Livia; actores: señores: Bouhier Lalo, Constanzo José, Fuentes Adolfo, Gómez Argentino, Lozoya Julio y Otegui Pedro.

El debut debe realizarse mañana con "Pensión modelo", comedia del señor García Venoso. Dirigirá la compañía el actor don Adolfo Fuentes.

El sábado se representará "Los miserables" comedia del señor Sánchez Gardel.

DESDE MONTEVIDEO

No se estrenó anoche, cual se suponía, en Montevideo, la comedia del señor Sánchez Gardel titulada "Las maniobras de misia Sinfonía" Sin duda, como la compañía tiene a propósito de pasar al Parque Urbano, es posible que tanto esa obra como "El zonda" se estrenen en dicho teatro.

La compañía Vittone-Pomar, que actualmente se despide del público de Rosario, irá al Politeama, de Montevideo, teatro en donde debutará en los primeros días del mes próximo.

Continúan los diarios censurando agriamente a la compañía Penella, que cultiva un deleznable repertorio de zarzuela.

LA DANZA DE ARLEQUIN

Miss Gabrielle Ray, en el papel de Estela en la opereta inglesa "Betty", dada en Daly, en Londres, con gran éxito. La señorita Ray fué aplaudidísima

Casa Escasany S.A.

JOYERÍA Y RELOJERÍA

PERÚ Esquina RIVADAVIA BUENOS AIRES — MAR DEL PLATA RAMBLA — SUCURSAL EN TUCUMAN LAS HERAS Esq. MUÑECAS

GRAN REBAJA DE PRECIOS PARA NAVIDAD Y AÑO NUEVO

La casa permanecerá abierta hasta las 10 p. m.

hoy y los días 24, 30 y 31 de Diciembre

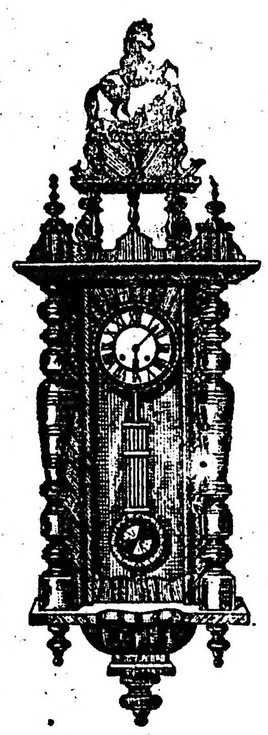

De madera tallada, máquina fina, 15 días de cuerda, 1.15 m. de alto, tocando horas y medias ..... $ 15

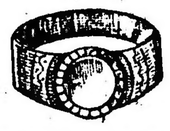

Anillo de oro 18 kilates grabado ..... $ 11

Anillo de oro 18 kilates con 5 brillantes $ 34

VARIOS MODELOS

Pulsera esclava enchapada en oro para señora y niña a ..... $ 3, 5, 7.50 y 10

Anillo de oro 18 kilates con 3 brillantes $ 32

Prendedor enchapado inalterable ..... $ 5.30

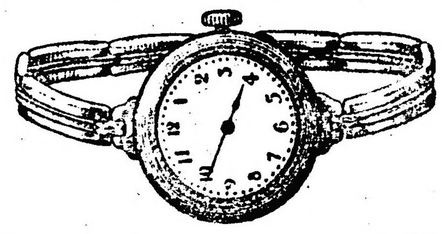

Pulsera extensible de plata ..... $ 8.8
Pulsera extensible dorada ..... » 6.50
Pulsera extensible enchapada ..... » 2.50
Pulsera extensible de oro 18 kilates desde $ 55 a $ 1.0

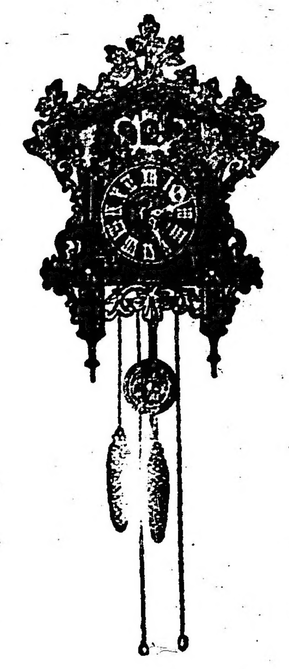

De madera tallada, 45 centímetros de alto, un día de cuerda a pesas con «Cucu» .... $ 12

Habiendo aparecido nuestro catálogo ilustrado No. 16 solicítelo que se remite gratis al interior de la República.

Todo pedido cuyo valor exceda de $ 5 se remite franco de porte al interior de la República con excepción de los artículos cuyo peso y volumen no permitan despacharse por encomienda postal

A VUELA PLUMA

En honor de los cadetes recientemente ascendidos, tuvo lugar ayer en el Círculo Militar una interesante recepción.

Se realizó anoche en el Ateneo Nacional el concierto organizado por el profesor Bolla.

El embajador argentino doctor Naón ha telegrafiado a la cancillería manifestando el entusiasta recibimiento de que ha sido objeto por parte del gobierno y pueblo chilenos.

El ministro de obras públicas no ha podido conseguir todavía de su colega de hacienda los fondos para pagar sueldos atrasados al personal de esa repartición.

No han sido capturado aún el evadido de la prisión nacional Felipe Nozone.

Al precio de 11.50 los 100 kilos fué vendido ayer en la Bolsa una partida de trigo de excepcional calidad.

El Orfeo Catalá irá el 31 del corriente a Montevideo a dar allí tres conciertos.

Esta noche en los nuevos jardines de Palermo dará un concierto la banda municipal.

Conferenciaron ayer los ministros de obras públicas, de guerra y el diputado Bordá a propósito del proyecto de vialidad general de que este legislador es autor.

Se realizó ayer el empréstito de 5.500.000 dólares a seis meses de plazo y el seis por ciento de interés neto, para cubrir las erogaciones que el ejecutivo tenga que hacer antes de finalizar el corriente año.

La aduana de la capital recaudó ayer por diversos conceptos la suma de 340.523.54 pesos moneda nacional.

Mañana hace 89 años que el congreso sancionó la Constitución unitaria.

Los valores municipales han sido habilitados hasta el 31 de enero próximo.

En General Arenales se hallan 25 000 hectáreas de campo sembradas de maíz, amenazadas por la langosta, pues no hay medios de defensa.

El señor Luis Vacaro, nuevo administrador del "Giornale d'Italia", será obsequiado esta noche con un banquete.

A los maestros de La Rioja se les adeudan ocho meses de sueldo.

La autoridad de Río de Janeiro realizó ayer nuevos arrestos de personas comprometidas en el complot de los sargentos.

Hoy tiene lugar en Chile la trasmisión del mando.

Ha llegado a Buenos Aires el señor E. G. Svanstren, miembro del comité de prisioneros de guerra de la Cruz Roja Sueca.

A las fiestas que se realizan en la galería Güemes concurrieron ayer más de dos mil personas.

Ha fallecido ayer el general alemán von Emmich, el famoso militar que rindió a Lieja.

Ha llegado a Buenos Aires el nuevo cónsul general de aquel país en la Argentina, doctor Manuel G. Zúñiga.

Mañana se inaugura el servicio de trenes diarios rápidos entre Buenos Aires y Mar del Plata.

PARQUE JAPONES

CALLAO y PASEO DE JULIO. Abierto todos los días de 2 de la tarde a 12 1/2 de la noche. Sensacional exhibición: Indios himalayas de cabeza puntiaguda. Dos grandes circos Tony Lowande y Ella Nelky, 130 fieras amaestradas. *Entrada un peso con dos vales gratuitos,* uno para el teatro y una atracción. De tarde una persona mayor con 4 niños hasta 10 años, con teatro gratis $ 1. Entrada especial niños hasta 10 años con teatro gratis, $ 0.30. - Abonos para 6 atracciones, $ 1.

LOS MISMOS RECREOS DE MONTE CARLO

CASINO ALTA GRACIA

ESTÁ ABIERTO TODO EL AÑO

CRONICA SOCIAL

El casamiento de la señorita Enriqueta Salas con el doctor Joaquín S. de Anchorena ha sido fijado para el 3 de enero próximo.

El rango de la pareja y sus vinculaciones que abarcan todo lo más expectable de nuestra sociedad, contribuirán a dar a esta boda singular relieve, bien que el luto de la novia no permita la celebración de fiesta alguna.

La ceremonia se efectuará, a las 6 de la tarde en uno de los principales templos de la capital, no designado aún, y serán padrinos la madre del novio, señora Mercedes Rigos de Anchorena con el hermano de la novia, doctor Carlos Salas

Numerosas familias de la vinculación de los contrayentes retardarán su partida al campo para sistir a este casamiento.

La familia de Salas se trasladrá a Mar del Plata después del enlace.

Los novios irán por una temporada al establecimiento de campo del doctor Anchorena, en la Pampa.

◈ ◈ ◈

Apenas llegado al puerto el vapor español "Infanta Isabel de Borbón", han comenzado los preparativos para la suntuosa fiesta que a bordo del mismo ofrecerá mañana el ministro de España a un crecido número de personas distinguidas.

El altar para la celebración de la misa del gallo, se ha instalado en el gran "hall". Oficiará en ella el capellán del barco.

La cena será servida en el comedor principal en mesitas convenientemente distribuídas para que tomen asiento todos los invitados.

Las toldillas estarán profusamente iluminadas con focos eléctricos, y llenas de plantas.

Todas las demás dependencias de lujo del vapor estarán adornadas y abiertas, para que por ellas puedan discurrir los invitados.

La mesa presidencial estará ocupada por las siguientes personas:

Ministro de España y señora de Soler.

Ministro de Relaciones Exteriores, doctor Muratore y su señora

Ministro del Interior, doctor Ortiz y señora.

Presidente del Senado, doctor Benito Villanueva.

Ministro argentino en España, doctor Marco M. Avellaneda.

Intendente municipal, doctor Gramajo y señora.

El señor y la señora de Christophersen.

El ministro del Uruguay señor Muñoz, como diplomático más antiguo de los que asisten a la fiesta.

El capitán del "Infanta Isabel de Borbón", y el doctor Solá, en representación de la colectividad española.

En otras mesas se colocarán los demás invitados, que, según nuestras noticias, son muchos y muy distinguidos.

Entre ellos están todos los ministros del Ejecutivo con sus señoras; todos los jefes de misiones extranjeras, con las suyas respectivas; el subsecretario de Relaciones Exteriores doctor José María Cantilo y señora; el notable poeta señor Rafael Obligado; el diputado señor Le Bretón y señora; la señora de Saguier; el señor Domingo Schoo y señora; los señores de Mur; las señoritas Hortensia y Corina Gerdier; la condesa de Bañuelos; la señorita de Quiñones de León, y muchas más que oportunamente anotaremos en su día.

La fiesta del ministro de España, que ha despertado gran expectativa está llamada a tener resonancia en los círculos sociales y diplomáticos.

◈ ◈ ◈

«No hay mal que por bien no venga», dice un vulgarísimo refrán, cuyo recuerdo, amables lectoras, os pido perdonéis. Así como así, las vulgaridades llenan parte de la vida, y aun cuando nos obstinamos en huir de ellas, ellas se obstinan en perseguirnos... Pero, en fin...

La crisis, con su cara hosca, con sus consecuentes estrecheces, ha venido a aguzar los ingenios. ¡Ah! no hay nada más eficaz que Doña Necesidad para sacar partido de las cosas.

En otro tiempo las señoras no se preocupaban de sus gastos, ni se preocupaban de sus trajes; apenas usados, pasaban a los rincones del guardarropa y de allí a la posesión de las doncellas o permanecían años y años olvidados.

Hoy salen a relucir los trapitos antiguos, y el ingenio, el arte y el buen gusto se encargan de refrescarlos y hacerlos aparecer como nuevos y flamantitos, algunos de ellos con la cintura firmada por un gran modisto parisién o con el plomo de la aduana colgando al descuido.

Es muy interesante esta evolución de las damas hacia la economía; las vemos preocupadas, pensativas, sentadas ante sus guardarropas, revisando «toilettes» y pensando sus medios de reforma, y en esta época del año en que comienzan los preparativos para ir a Mar del Plata, es cuando más se nota la preocupación de las señoras por llevar muchos trajes y con el menor dinero posible.

Hay que reconocer en esto a las señoras sus notas de virtudes domésticas y evitan discusiones y éste es el gran triunfo del hogar, porque los Sres. maridos que antes no se preocupaban del precio de las cosas y ponían con agrado la firma en las facturas, hoy han adquirido sendos conocimientos y saben los precios de todo y lo discuten y le dan mil vueltas haciendo a veces fruncir el ceño de la esposa con gracioso mohin de disgusto, porque los hombres hallan superfluos muchos adornos que tienen en grande estima las señoras y que en el fondo les son indispensables, porque son los mayores encantos donde se asienta el atractivo de su coquetería.

Con esta nota de buen sentido han dado al mismo tiempo las señoras la medida de su acierto y de su buen gusto; se ven deliciosas «toilettes», el lujo triunfa en todo su apogeo y los gastos reducidos. Se ha resuelto un importante problema que coloca a muy buena altura y reivindica totalmente el tan decantado aturdimiento femenino.

◈ ◈ ◈

Instalados en su quinta de San Fernando, el señor Samuel H. Pearson, señora y señoritas de Pearson, reunen esta tarde en un garden-party a un grupo de sus relaciones.

Será, sin duda, una bella fiesta, con todos los encantos de un escenario magnífico y de una hospitalidad tan distinguida como cisequiosa.

Estas reuniones se repetirán periódicamente durante el verano.

A la de esta tarde asistirá el grupo juvenil de amigas de la señorita María Teresa Pearson Quintana, entre las que figuran las señoritas Elisa y Teodolina Bosch Alvear, Magdalena Castro, Angélica, Panchita y Rosa Ocampo, María Luisa Aldao Unzué, María Cristina Méndez Terrero, Carmen Christophersen, Adela y Elena Gramajo, Lucía de Bruyn, Silvina Cobo, María Elena Saguier, María Elena Ayerza, Clara y Mercedes Anchorena, Elena y Victoria Aguirre, Celia Shaw, Susana Peralta Alvear, Elisa Harilaos, Josefina Acosta, María Teresa Guerrico, María Luisa Constanzó, Magdalena y Mercedes Ortiz Basualdo, Juana y Valentina Sáenz Valiente, Enriqueta del Solar, Mercedes de Alvear, Jovita y María Rosa García Mansilla, Laura y Josefina Pacheco, Inés Alzaga Unzué, María Carolina Harilaos, Mary Helguera, etc.

◈ ◈ ◈

El día de Navidad celebrará su primera misa el nuevo sacerdote argentino Miguel Lloveras, en el templo de San Nicolás.

La ceremonia se efectuará a las 9.30 a. m.

Serán padrinos de altar monseñor Elzaurdia y de vinajeras los padres del nuevo sacerdote, señor Pedro Lloveras y señora Dolores S. de Lloveras.

El sermón de circunstancias estará a cargo del presbítero Fermín E. Lafitte.

◈ ◈ ◈

Desde las memorables fiestas primaverales del Patronato de la Infancia, que tanto auge alcanzaron hace años, el Parque Lezama permaneció olvidado para las reuniones sociales.

La volubilidad, la inconstancia característica de nuestro ambiente lo había relegado a un plano secundario, no obstante la belleza de su panorama y de sus poéticas avenidas.

La Navidad de este año trae un soplo de resurgimiento para el parque Lezama. El hermoso paseo del sud abre mañana sus puertas para las fiestas organizadas a beneficio de la Cruz Roja Aliada.

Esas fiestas se desarrollarán en los días 24 25 y 26, con un programa muy variado y atrayente.

Cada una de las noches del festival, a las 11, será servida una cena en los jardines, habiéndose fijado en $ 5 el cubierto, pudiendo reservarse mesas desde ahora, en el local de la Cruz Roja Italiana, Sarmiento 643, en el mismo Parque en la compañía de Hoteles Sudamericanos.

Los precios de las entradas son los siguientes: entrada general, $ 2; asiento en el anfiteatro $ 1; niños, 50 centavos, con opción a un juguete.

El programa abarca los siguientes números:

Himno de las naciones aliadas, por la banda municipal; cuadros alegóricos; bailes "Golden-Youth", por la señorita Ana Nieva; "Tarantella", por las señoritas Angélica Vázquez e Isabel Villamín; bailes españoles, por la señorita Ada Shaw; baile "Vie d'une rose", por la señorita Ruggeroni; bailes rusos, por la señorita Ana Nieva; baile "La nuit" por la señorita Violet Bisset; cantos y bailes españoles, por el trío Palos; las 4 London Girls, bailarinas inglesas; los Zaresky, bailarines rusos; los Comombo Piri, dúo italiano; Mlle. Villane, cantante francesa; concierto por las bandas municipal, Depósito de Marinería y la dirigida por el maestro Banzini; cinematógrafo al aire libre; interesantes exhibiciones por la casa Gaumont de sus cintas más recientes y originales de la guerra europeo; cantos por la sociedad coral italiana Ponchielli; quioscos de las naciones, atendidos por las damas de las cruces rojas; árbol de Navidad, espléndidamente iluminado y adornado, con distribución de juguetes por las señoritas de la comisión; juegos deportivos, por marineros ingleses; "Pesca milagrosa" y gratuita para todos los niños concurrentes; "escaleras de las hadas", que constituirá una sorpresa para el mundo infantil; juegos de bombones; fuegos de artificio; cuadros alegóricos "El pasado, el presente y el porvenir", por adivinas; bailes "pizzicato" por la señorita Katteleen Furnes; baile cuarteto, por la señora Katteleen Furnes y señoritas Isabel Furnes, Ana Woodgate y Ana Nieva; baile "Harnnipe Duet", por las señoritas Rita Gray y Fred Brown.

◈ ◈ ◈

Se ausentaron anoche para su estancia Un Durazno, en Egaña, donde permanecerán hasta abril, el señor Carlos Díaz Vélez, su señora Matilde Alvarez de Toledo y su hija Matilde; el ingeniero Belisario Alvarez de Toledo y su señora Carmen Díaz Vélez.

◈ ◈ ◈

Hoy parten para su estancia "La María Antonieta", el doctor Luis Lenzí, su Sra. Sara Alvarez de Toledo y sus hijos.

◈ ◈ ◈

La señora María Unzué de Alvear, cuyos ánimos no decaen un momento en cuanto se trata de dar nuevos impulsos a la Caja Dotal de Obreros, está realizando verdaderos esfuerzos para inaugurar otro comedor económico en un radio a donde no llega la acción benéfica de los que ya funcionan.

Se propone la señora de Alvear extender su obra todo lo posible para llevar ayuda moral y espiritual a las modestas empleadas de las que se preocupa constantemente la distinguida dama.

◈ ◈ ◈

Las señoras Joaquina Arana de Torres y Susana Torres de Castex y familia, se han trasladado a la estancia La Armonía, donde pasarán el verano.

En la capilla del establecimiento se celebrará mañana a las 12 de la noche la tradicional misa del gallo.

◈ ◈ ◈

Mañana se ausentará para Mar del Plata, instalándose en su chalet La Susana, el señor Teodoro de Bary, su señora Fidela Mackinlay y sus nietas las señoritas Susana De Bary y María Fidela Cazón.

◈ ◈ ◈

Un marco brillante ofrecía anoche la capilla de las Victorias a la ceremonia nupcial de la señorita Nair Fernández Blanco con el doctor Alberto Gowland.

Numerosas familias conocidas dieron al acto realce con su presencia, formando marco al paso del cortejo.

La novia provocó los más entusiastas elogios por su belleza fresca y lozana, realzada con el traje elegantísimo que lucía.

Después de la bendición los novios recibieron en la sacristía las felicitaciones de la concurrencia, entre la cual vimos a las señoras:

María Elina Peralta Alvear de Láinez, Julia Soler de Hunter, Elvira de la Riestra de Láinez, María Luisa Zapiola de Llambí, Ana Elena Chaves de Grondona, Julia del Carril de Viale, Lola Barrenechea de Larguía, Sara Hunter de Sáenz Valiente, Teresa Fynn de Famini, Elena Urtubey Gowland, María E. Molina Crisol de Ledesma, María Laura Meyrelles de Bullrich, María Ayarragaray de Navarro Viola, Elina Garay Molina de Ayerza, Estela Cabral Húnter de Ayarragaray, María Alais de Gowland, Susana Cano de Húnter, Luisa Basabe de Robert, María Reyna de Fernández Blanco, Virginia Acosta de Gowland, María Carlota Peralta Alvear de Gowland, Clorinda Barrenechea de Buttner, etc.

Señoritas: Carmen y Sara Navarro Viola, Susana Peralta Alvear, Ilve Fernández Blanco, Paulina Gowland, Susana Peralta Alvear, Corina Cabral Húnter, Delia Susana y María Sofía Marta Egusquiza, Alicia y María Esther Viale, Sara Judith Racedo, Angélica Garay Molina, Lola Velarde, Hebe Elsa y Margarita Pirovano, María Luisa y Lucila Llambí, Lía Bosch, Carmen Romero, Ivonne Robert, Carmen Húnter, Noemí Gowland, Enriqueta y Elina Gowland, etc.

◈ ◈ ◈

El comité de la Unión Cívica Radical efectuará mañana un reparto de juguetes, tortas y bombones entre los niños pobres de la capital sin distinción de partidos ni de las tendencias políticas de sus padres.

Dice Tolstoi que es muy difícil practicar la caridad, porque a veces los actos más elevados vienen a redundar en perjuicio de las personas por quienes se realizan.

Muchas veces un fondo de amargura queda en el alma de la persona socorrida, porque en aquel socorro ha faltado siempre una cierta delicadeza un calor de amores, digámoslo así, que muchas veces constituye el verdadero socorro y hace feliz el alma del desgraciado.

Esta es precisamente la nota que el comité de la Unión Cívica Radical pone en su reparto del próximo día de Nochebuena. Hay en el fondo de esta obra idealismo, délicadeza anhelo de risas y de goces infantiles, que sean otras tantas bendiciones de espíritus sanos.

La alegría de los niños es siempre fuente de consuelos y tesoros de gracias celestes; vale más llevar un rayo de gozo al pecho infantil que realizar grandes maravillas, porque la infancia es lo hermoso y noble de la vida, la infancia es el oasis donde descansa el alma harta de contemplar miserias y bajezas.

El comité del Partido Radical podía haber repartido trajes y calzado, pero en ese caso el fondo útil, práctico y material de la cuestión destruía el encanto del ideal, la delicia de la ternura; es más obra, es más noble, es más amable la repartición de dulces y juguetes entre aquellas desgraciadas almas infantiles que ansían como otros niños poseer esos objetos de placer y que llevan en el fondo de sus pechos la triste convicción de que nunca llegarán a sus manos.

¿Habéis observado alguna vez la cara de los canillitas al detenerse ante un escaparate lleno de juguetes? ¿Habéis visto la angustia, el anhelo reflejado en esos rostros macilentos, marchitos antes de tiempo?

Los que tenemos la costumbre de observar los que por la fuerza de nuestra profesión hemos de ver las cosas, aun las más insignificantes, en un doble aspecto, los que debemos leer en las fisonomías al contemplar distraídamente al parecer los rostros de los chicos pobres en las calles, al sorprender sus miradas furtivas hacia los juguetes, sus miradas furtivas hacia los bombones, a veces hacia las flores, otras hacia las joyas y... muchas hacia la humanidad, hemos sentido frío en el alma, pero un frío intenso, un verdarero vacío en el alma... ¡son tan expresivos los ojos de los pequeños!

A veces el donativo de lo superfluo y nasta aquel que permite la realización de un vicio, lleva a las almas socorridas mayores gratitudes y efectos de conversión que el socorro útil y práctico.

La idea es un poco audaz, al parecer; sin embargo, en el fondo es muy cierta. Federico Bouttier, el Gorki francés, hace un hermoso apoyo de stas teorías, demostrándonos en la "Linterne Rouge» hasta qué punto son hermosas llevadas a la práctica, al presentarnos el tipo de la anciana Madame de Morny socorriendo con ropas y ajenjo al viejo borracho, para el que el consumo de aquella bebida había llegado a ser una segunda naturaleza.

Hermosa y noble la iniciativa del comité de la Unión Cívica Radical, no podrá menos que recoger frutos de gloria. Los ochenta mil juguetes, los bombones y las tortas repartidas a los niños serán otras tantas prendas de bendición, y ¿qué galardón mayor para los señores que realicen la obra que recibir la expresión de la franca alegría infantil y escuchar el sonoro eco de sus gritos de júbilos.

◈ ◈ ◈

Muy felicitada la Sta. Rosalía Martínez, que ha obtenido nota de sobresaliente con mención especial en el tercer año de solfeo del conservatorio Williams. Su prima, la señorita Salomé Vitoria, ha obtenido igual clasificación en el primer año de piano.

◈ ◈ ◈

Anoche el señor Carlos del Solar Dorrego obsequió con una comida en el Plaza Hotel a don Manuel Quintana (h.)

Asistieron a ella las siguientes personas: Agustín Machain Socas, Jorge Quintana, Alfredo Catelín (h.), Federico Green, Saturnino Zemboraín, Ramón Acosta, Ernesto Senillosa, Carlos Zemboraín, Ricardo Green, Jaime Gómez y Marcos Riglos.

◈ ◈ ◈

La señorita Nelly Copello Laplacette ha invitado a sus colegas de profesorado egresadas en 1890 a un té que se servirá el 26 del corriente en el Plaza Hotel.

◈ ◈ ◈

Enfermos:

Un poco aliviada la señora Dolores Lavalle de Lavalle.

—En el mismo estado de gravedad el doctor Mariano R. Martínez.

—Continúa enfermo el señor Alberto Taurel.

—Restablecida la señorita Stela Biggs.

—Muy grave el señor Raúl Sonne.

—Grave la señorita María Luisa González.

—Mejor el señor Juan Justiniano Coria.

◈ ◈ ◈

Se ausentan hoy:

Para Mar del Plata la señora Justina Rodríguez de Alvarez acompañada de su hija Julia y de la señorita Angélica Amaral y María Leonor Alvarez.

—Para el mismo punto la señorita Dora Gowland y el señor Federico Gowland.

—Para el mismo punto la señora María S. de Paz y sus dos hijas Elvira y María Luisa Paz.

—Para Cacheuta el doctor Alfredo Migueba y familia.

—Para Son Isidro el señor Domingo E. Báez y familia.

—Para el mismo punto el señor Eduardo Arca y familia.

—Para San Fernando la señora Angélica García de García Mansilla y familia.

—Para Mar del Plata la señora Corina C. de Acevedo y su hija Cora.

—Para Cacheuta la señorita Filomena Cuadras.

—Para su estancia en el Monte el señor Roberto B. Garrahan.

—Para Carboni el señor Martín Villamayor.

—Para Mar del Plata el señor Manuel P. Bravo y familia.

—Para su estancia en Del Carril la señorita Fann Lucrecia Villar.

—Para Mendoza el señor Federico Moyano.

◈ ◈ ◈

Han llegado:

De su establecimiento de campo en Entre Ríos, la señorita Clara González Herrera.

—De Córdoba la señora Antonieta Silveyra de Lenardhson y la señorita María Teresa Bravo Fernández.

—Del Rosario el señor José M. Aguirre y su esposa.

—Del mismo punto el doctor Juan Paz.

—De Mar del Plata el doctor Luis Ignacio Moyano.

◈ ◈ ◈

Se ausentan en breve:

Para Montevideo el doctor Alois Bachmann y señora María Hortensia Furst Zapiola y sus hijos.

—En el mes de enero para Mar del Plata el doctor Manuel B. Gonnet, su señora María Quesada y sus nietos.

—Para Mendoza el doctor Tomás Cabral y su señora Matilde O'Donnel.

—Para la estancia "El Juncal", en Vivoratá, la señora Lola C. de Ibarra Pedernera y sus hijas Alicia Esther, Teodelina Estela y Blanca Lidia

◈ ◈ ◈

Esta noche, los estudiantes de medicina recibidos en 1914, se reunirán en un banquete en el París Hotel.

◈ ◈ ◈

Anoche se realizó en café París el banquete con que los profesores de la Facultad de Ciencias Económicas se despedían de sus trabajos del año.

◈ ◈ ◈

Se ausentan esta noche a su establecimiento de campo en Peñuajó, el señor Juan García Fernández, su señora Carmen Ledesma, las señoritas Angélica Ledesma y el señor Ricardo García Fernández.

—Se ha instalado en su quinta de Villa Elisa el señor Eusebio Cabrera y la señora Rita Cabrera y familia.

◈ ◈ ◈

De La Plata:

Grandes contornos revestirá el homenaje que el 6 de enero próximo se tributará al obispo titular de Siunia y auxiliar de esta diócesis, monseñor Francisco Alberti, con motivo de sus bodas de plata sacerdotales.

La sociedad platense y todas las congregaciones religiosas demostrarán al prelado en esa fecha al alto aprecio que ha sabido conquistar en su brillante actuación.

NUESTRAS DAMAS

Señora María Luisa Unzué de Aldao

ENLACE MITRE-DEL CAMPILLO

Los novios saliendo del templo

El trono flotante de la Virgen

La procesión náutica celebrada ayer en el Tigre resultó un espectáculo interesante por su novedad y la visión de conjunto desplegada sobre la tersa lámina del río Luján.

La tarde límpida y serena favoreció el desfile de las embarcaciones, tripuladas por grupos femeninos de congregantes, que entonaban los cánticos piadosos de circunstancias.

Se destacaba al centro la lancha en que iba la virgen, sobre un trono de más de tres metros, cubierto de lama de plata y adornado con azucenas artificiales de gran tamaño. Al pie se había ubicado un grupo de niñitas vestidas de ángeles, con vaporosos trajes blancos.

Precediendo a esta lancha iba la que ocupaba el obispo de La Plata monseñor Terrero, el guardián de San Francisco fray Buenaventura González, el intendente del Tigre don Agustín García, los padres Antonio Lobos, Luis Córdoba, Egidio Andriani, Francisco Casaretto y otros de la orden franciscana.

A los reflejos del sol de la tarde, el cuadro asumía contornos de gran belleza. Algunas embarcaciones evolucionaban para acercarse hasta la lancha de la Virgen y arrojarle flores.

La procesión recorrió un largo trayecto hasta llegar a la capilla particular que la señora Victoria Sáenz de Otero posee en una de las islas. En este paraje monseñor Terrero dió la bendición con el Santísimo.

Fué éste uno de los instantes más solemnes, ante el recogimiento del público que se postraba en las lanchas en actitud de adoración.

En suma, un número religioso que se ensayaba por vez primera con éxito halagüeño, y que valió muchas felicitaciones a su organizador, R. P. Julián Lagos y a la comisión de damas que lo secundó bajo la presidencia de la señora Eloísa Ponce de León Ezpeleta.

Como ya dijimos, el día del aniversario de la ordenación se le entregará a monseñor Alberti un obsequio consistente en un cáliz de ro y plata, un alba, amito y ángulo artísticos, por las comisiones de homenaje, constituídas en esta forma:

Presidenta, Carmen Escot de Gómez, presidenta de la Sociedad Damas de la Providencia; vicepresidenta, Luisa Villafañe de Farrán, presidenta de la Conferencia de Señoras de San Vicente de Paúl y del Apostolado de la Oración; secretarias: Cámila del Carril, presidenta de la Congregación de la Doctrina Cristiana de la Merced; Eugenia del Carril, presidenta de la Congregación Hijas de María y de la Conferencia de Señoritas Aspirantes a la Conferencia de Señoras; María Mones Ruiz, presidenta de la Congregación de la Doctrina Cristiana de San Ponciano; tesorera, Casilda Miranda de Nandín, presidenta de la Asociación de San José; vocales: Carmen Gómez de Sal, presidenta de la Pía Unión en sufragio de las almas del Purgatorio; Elena Albarracín de Sarmiento, presidenta de la Archicofradía de Nuestra Señora del Perpetuo Socorro; Mercedes Sáenz, presidenta de la Asociación de la Buena Prensa y de la Obra de Amor y Reparación a Jesús Sacramentado; Adriana Dilón, presidenta del centro parroquial de la Obra de Propagación de la Fe.

La comisión de sacerdotes encargada del homenaje la forman: monseñor Rasore, como presidente; P. Santiago Copello y Andrés Calcagno, como secretarios; Gregorio Corellano, como tesorero y Antonio Macholi, Claudio Bourdet, José Queirolo, Jorge Lerié y León Lalanne, como vocales.

—La Asociación de San José, a cuyo cargo está el Internado San José para huérfanos de policía, ha puesto en conocimiento de los niños que se han hecho cargo de algunas de las alcancías destinadas a preparar el Aguinaldo del Niño huérfano, que la entrega de las mismas ha sido postergada para después de Reyes, con el objeto de que puedan aumentar el caudal de sus alcancías aprovechando el tiempo propicio para pedir que corre desde Navidad hasta el día de Reyes.

La entrega de las alcancías se hará el lunes 10 de enero a cualquiera hora del día en el mismo Internado San José para huérfanos de policía, calle 55 entre 3 y 4, y la Hermana Superiora dará a los niños un recibo como constancia de la entrega hecha.

—La comisión directiva de La sopa del niño, que preside la señora Julia Carranza de Alsina, continúa organizando las fiestas de caridad que tendrán lugar en el jardín zoológico el 31 por la noche. Esos trabajos están muy adelantados y se espera que los atractivos responderán al interés que estas fiestas han despertado en nuestra sociedad.

LA COLUMNA DE LOS NIÑOS

EL PEQUEÑO ABANDERADO

(Escrito expresamente para LA EPOCA)

I

Perdido en la desolada extensión que lo rodeaba, hallábase aquel pequeño pueblo que conservaba aún todas las costumbres tradicionales de nuestra era primitiva. Viejos pobladores del lugar, paisanos de pura cepa, se habían arraigado de tal modo en aquel rincón oculto de la República, pintoresco y semisalvaje, que hubieran preferido la muerte a verse obligados a abandonar esa tierra que encerraba para ellos todo el encanto de su vida sencilla.

La corriente innovadora que todo lo transforma no había llegado allí; parecía oponerse a ello hasta la naturaleza misma, marco fiel de aquel lugar: moles gigantescas, desprendidas del cordón central andino rodeaban a la población haciendo difícil el acceso a ella.

El tipo clásico de nuestros gauchos primitivos se hallaba allí representado por viejos criollos que enseñaban a la generación joven a amar con fuerte pasión a su terruño y a mirar con indiferencia despótica lo implantado por el modernismo que había llegado al país como fuerza invasora. Y esas enseñanzas eran fructíferas porque los pequeños sentían como los grandes, que procuraban acrecentar esa llama con el relato de amenas leyendas, muchas veces repetidas durante las veladas en las noches de invierno.

Por eso al llegar todos los años el aniversario glorioso de la Revolución de Mayo, la callada población cambiaba su aspecto tranquilo y silencioso por una febril agitación y marcado entusiasmo que se notaban en los días que precedían al 25.

Ricos y pobres, cada uno en la intensidad de sus posibles, cooperaban para el mejor éxito de los festejos.

Pero era sobre todo en la escuela donde el entusiasmo llegaba a su maximum, sin duda porque eran tiernos corazoncitos los que latían al unísono, sintiendo todos un mismo ideal.

En aquella casa de aspecto humilde se sabía enseñar a amar a la patria, porque el maestro, hijo de esa misma tierra, enseñaba con toda la fe que siente el que profesa lo que dice, y sus palabras sencillas pero sentidas lograban moldear esos seres nuevos a la vida.

Dos fechas estaban marcadas con caracteres indelebles; 25 de Mayo y 9 de Julio, en cuyos días los pequeños daban libre expansión a sus sentimientos, rindiendo un justo homenaje a los ilustres patriotas, sacrificados en aras de la hermosa libertad que nos legaran.

II

Como en los anteriores había de festejarse aquel año la fecha maya.

El maestro, empeñado en el éxito de su contribución, ideó una forma novedosa para que sus pequeños escolares festejaran el día, organizando un batallón infantil que despertó entre ellos un loco entusiasmo.

Como premio al trabajo, se confió a Jorge, alumno cumplidor y meritorio, la consigna de llevar la bandera del batallón.

Jorge, niño reflexivo y de puros sentimientos, deliraba de alegría al pensar que él, únicamente él, sería el encargado de custodiar la hermosa enseña de su patria! Con gozo que rayara en locura refirióIo aquel día por la noche a su mamita adorada, que escuchaba llena de satisfacción a su único tesoro, su Jorge mimado.

Ese cerebro forjó muchas ideas en pocas horas, llegando a producir quimeras, y luego a la noche, ya dormido el niño, soñó... soñó ser hombre y tener a su cuidado la bandera, ser soldado, marchar al combate y morir envuelto en sus pliegues...!

En la mañana siguiente corrió bien temprano al ensayo que había de realizarse en la escuela. ¡Con cuánta gallardía marchaba! Altiva la mirada, firme el paso, llevaba en lo alto la bandera que amaba con toda la fuerza con que puede amar un niño de doce años!

El maestro observaba satisfecho el desfile de sus soldaditos, que marchaban erguidos al compás de los toques de tambor.

Ya estaban en confección los trajes especiales que vestirían como complemento necesario para dar mayor realce al batallón.

¡Ninguno, ninguno faltaría!, se decían haciendo los comentarios anticipados de la fiesta.

Los días se sucedían no con la precipitación que ellos desearan hasta que restaban sólo 10... Y fué el 15 en que una circunstancia imprevista alarmó a todos: Jorge, el niño virtuoso e inteligente, no pudo concurrir al ensayo por sentirse enfermo.

La enfermedad, en sus primeras alternativas, parecía no revestir gravedad alguna; todos confiaban en una pronta mejoría, y entonces el 25... el batallón tendría su abanderado.

Pasaban los días y con ellos se agravaba el enfermo: una fiebre intensa devoraba al niño y debilitaba en forma alarmante a su organismo. La consternación general era grande; a la desesperación de la desconsolada madre se unía el pesar del maestro y de los compañeritos. El médico desesperaba de salvar a Jorge de las garras de una aguda afección pulmonar. El niño, en su continuo delirar, pronunciaba palabras, a veces sólo sílabas incomprensibles, pero que la madre adivinaba; muchas veces ya habíale oído murmurar: "Sanaré, sí, Dios mío, y... podré... llevar... la ban... de...!

En los momentos en que la temperatura descendía y aumentaba su animación, preguntaba: "Mamita, ¿qué día somos hoy?" Y cuando recibía por respuesta :"Hoy somos 18; no te preocupes, hijito querido; duerme, yo velo junto a tí", dejaba escapar un ¡ah! de conformidad y cerraba sus ojitos.

Y así transcurriendo días, llegó uno en que el niño no hizo la pregunta ya familiar, porque, sin duda, no tenía ánimo para articular ni una sílaba.

Sin embargo, la pobre madre creía adivinar en el gesto de su pequeño, en una mirada, la pregunta y sufría, sufría horriblemente.

El maesto visitaba a diario a su mejor alumno, saliendo siempre profundamente apenado porque conocíalo a fondo y sabía que ese niño de doce años tenía el sentir de un grande.

Como ya el 25 se aproximaba, reanudáronse nuevamente los ensayos interrumpidos por la aflicción de todos al conocer la gravedad de Jorge.

Marchaba el batallón, pero se notaba en él un vacío inmenso: faltaba el abanderado, no reemplazado bajo la esperanza de que el enfermo curaría volviendo entonces a su puesto ¡Vana ilusión!

III.

Era el 25 de Mayo. No bien hubo empezado a despuntar el día, cuando los escolares, ataviados con sus lindos trajes de pantalones azules y blusas blancas, los pequeños fusiles al hombro, formaban en el patio de la escuela, para dirigirse, al compás del plan... plan... rataplán... plan..., a la plaza, sitio habitual de los festejos.

Jorge no estaba entre ellos: la enfermedad terrible que lo consumía había impedido para el pobre niño la realización de ese anhelo sublime.

Durante la noche que precediera a este día no había reposado ni un solo instante, ni tampoco se había quejado, lo que hacía pensar en su extremada gravedad.

Por la mañana había fijado varias veces su mirada en la compañera inseparable; el semblante del pequeño expresaba una súplica, que sin duda no acertaba a formular; la santa mujer sufría intensamente al no poder interpretar ese deseo.

Y en esta incertidumbre atroz pasaron momentos que semejaron siglos, hasta que de pronto el niño se agitó en el lecho e incorporándose colocó su cabecita en actitud de escuchar...

La madre ávida de conocer el por qué de la agitación de su hijito, quedóse suspensa y también escuchó...

Los toques del tambor continuaban en la plaza repercutiendo en el espacio, hasta que el último sonido parecía ser arrastrado y perderse allá, a lo lejos, detrás de la montaña gigante!

Fué uno de ellos el que avivó el recuerdo que parecía apagado en el cerebro aletargado de Jorge, haciendo comprender a la madre que no había olvidado a su batallón.

¡Oh, dicha inefable! El pequeño juntó sus manos delgaduchas y pálidas y habló, dejó oír su vocecita, luego de siete días transcurridos sin pronunciar una sílaba. "Mamita: lle.. va... me a la plaza. Yo... soy... el... abanderado".

Sus palabras, entrecortadas y pronunciadas con marcado esfuerzo, caían una a una como gotas de rocío sobre una flor, pues ellas hacían revivir el alma de esa madre, destrozada por tanto sufrir al pensar en una posible mejoría de su único tesoro. La vida toda hubiera brindado por acceder al pedido de Jorge, pero reflexionando comprendió la imposibilidad de sacar ese cuerpo exhausto de vida. Al momento germinó en su cerebro la idea feliz que le permitiría satisfacer al niño.

El maestro, hombre de gran alma y de pensar profundo, interpretó el anhelo de su alumno predilecto al ser notificado de lo que acababa de ocurrir y comprendiendo bien lo que significaría no escuchar al enfermito, ideó la forma de hacerlo feliz.

El batallón dirigió su marcha a casa de aquél, distante pocas cuadras de la plaza. Y a medida que esa distancia se acortaba, los redobles del tambor resonaban con mayor fuerza, mientras un corazón duplicaba sus latidos y dos brazos se alargaban cual pretendiendo atraer algo que unos ojos muy negros y de mirar profundo buscaban con afán.

Ante la vista del batallón el niño lanzó un grito de agradable sorpresa; admiraba a sus compañeritos, pretendiendo devorarlos con sus miradas a medida que se iban disponiendo junto a la cama.

Conocía el profesor cuál era el verdadero deseo de Jorge y en previsión de ello, precomiendo en nombre de vuestros compañeros la bandera de este batallón Desde hoy os encomiendo en nombre de vuestros compañeros y en el mío su custodia; confiamos en que has de saber cumplir con tu deber".

—¡Gracias, maestro! Yo... os... lo... prometo", extinguiéndose en sus labios otras palabras no comprendidas; la voz se apagaba y a falta de ella ese rostro de color cadavérico expresaba gratitud, alegría, felicidad!

—Bien, soldaditos: tenemos desde ya nuestro abanderado. No ovidemos este día y ahora entonemos el Himno Nacional.

Un coro de voces infantiles confundidas en una dejáronse oir al momento y esa canción parecía elevarse en lo alto, para apagarse luego, quizás muy lejos.

¡Felicidad no soñada. El enfermito, desfalleciente hasta momentos antes, recobraba ahora bríos no esperados, y sosteniendo con la mano derecha el pabellón azul y blanco, uníase al canto y repetía con ellos:

¡Oíd, mortales, el grito sagrado:
¡Libertad, libertad, libertad,
¡Oíd el ruido de rotas cadenas,
¡Ved en el trono la noble igualdad!

Y a medida que el entusiasmo crecía, el niño cantaba y sonreía, buscando los ojos de su buena madrecita, que lo había hecho feliz, para expresarle toda la gratitud de su almita pura.

El Himno tocaba a su fin; al llegar al coro se notó en Jorge un decaimiento brusco, pero aun hizo un último esfuerzo, demasiado intenso, para corear estas estrofas tan sentidas:

Sean eternos los laureles,
que supimos conseguir;
coronados de gloria vivamos
o juremos con gloria morir!

No pudo más; dejándose caer sobre el lecho dirigió una mirada de infinita ternura a la que tanto se sacrificara por él, y cerró lentamente sus ojos, que no volvieron a abrirse.

El alma de un ángel acababa de elevarse a regiones ignoradas, mientras que un rayo de sol penetraba a través de los cristales para bañar aquel rostro que sonreía...

Un grito desgarrador de ¡hijo! hirió el espacio, seguido de un golpe seco, producido por la caída de esa madre, loca ya en el paroxismo del dolor: se había desmayado, rodando pesadamente por tierra.

El maestro descubrióse con respeto, dejando rodar por sus mejillas dos gruesas lágrimas y los pequeños, enmudecidos ante ese cuadro de dolor, presentaron sus diminutos fusiles.

¡Oh, pequeño abanderado! Cumplióse en parte tu sueño, porque emprendiste el último viaje entonando la canción nacional y envuelto en los pliegues sacrosantos del terruño que tu mente de niño idealizaba y que tu corazón amaba con pasión!...

Así terminó el 25 de Mayo en aquel apartado pueblo, llevando como purísima ofrenda la vida de un patriota de doce años, criatura sublime, que a pesar de su corta edad tenía ya modelados en su almita joven estos vocablos: ¡Dios y patria!

M. del Carmen Cabezas.

12-10-1912.

CONCURSO No. 5

Deben enviarse las dos soluciones.

1) Frase hecha

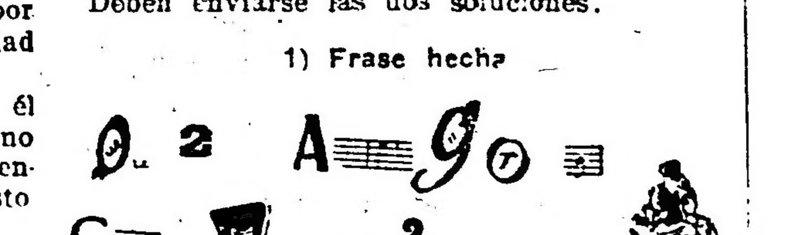

NOTA. — Las notas deben leerse en llave de "sol".

2) Preguntitas

¿Cuál es la calle más callada de Buenos Aires?

¿Cuál es la calle más líquida de Buenos Aires?

¿Cuál es la calle más santa de Buenos Aires?

¿Cuál es la calle más cálida de Buenos Aires?

¿Cuál es la calle más heroica de Buenos Aires?

¿Cuál es la calle más perfumada de Buenos Aires?

¿Cuál es la calle más obscura de Buenos Aires?

¿Cuál es la calle más preciosa de Buenos Aires?

¿Cuál es la calle más profunda de Buenos Aires?

BUZON DE LOS NIÑOS

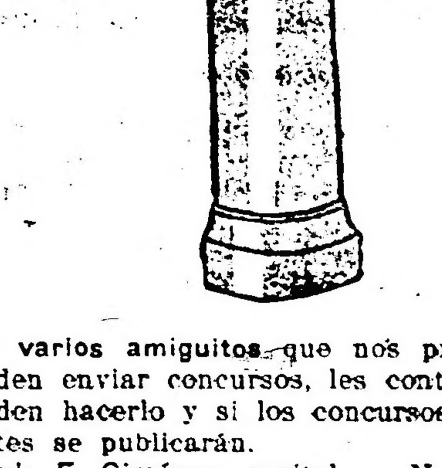

A varios amiguitos que nos preguntan si pueden enviar concursos, les contestamos que pueden hacerlo y si los concursos son interesantes se publicarán.

Luis F. Giménez, capital. — No se admiten temas libres, sino los indicados en esta columna.

Mercedes Berro, Bánfield. — Las soluciones de los concursos se publican los sábados, así como las listas de los solucionistas.

NOTA. — Para optar a un premio es necesario haber solucionado seis concursos.

"AL MARGEN DE LAS HORAS"

CARTA ABIERTA

Sr. Dr. Ricardo del Campo.

Mi querido amigo:

Mil gracias por su obsequio gentil y amable.

Mirando el bajorrelieve que da tan original carácter a la carátula de su libro, se me ocurre que figura el escudo heráldico de una casa solariega de espíritus. Parece efectivamente que esa musa, pulsando la lira en su bosque familiar, fuese para los de su sangre el hada de los bautismos. Quizá reine entre los árboles

..."la voz con que a los cielos llama
el Universo que en la tarde gime;"

pues le fijó esa hora la plenitud de un gran grito lírico; pero quizá no se equivoque el gaucho que murmura, que también allí amanece, pues

"Caminan las estrellas
A morir, sin quedar de ellas
Ni un triste rastro borrao"...

Entre la aurora del "Fausto" y la tarde de "La Oración", se elevan hoy sus acentos; nuevas armonías sacuden las hojas, perfúmanse las flores, se encienden en las luces. Lázaro, Ezequiel, Fausto, Margarita, inmovilizan sus sombras para oír: ¿una de las antiguas voces va a despertarse con el más característico de sus ecos?

Cuántas veces ¿recuerdas? en tus ojos
También un alma ingenua se extasiaba
Buscando sin cesar, falaz estrella,
El fuego abrasador de tu mirada,
Y esa alma un día
Cayó a tus plantas
Como aquellas incautas mariposas,
Sin fe, sin illusión, sin esperanza!

[illegible]ro no!: la armonía evocada en homenaje [illegible] ilustre y querida, se pierde entre las ramas, [illegible] reya en a[illegible] antes para [illegible] de sus ri[illegible] los vel[illegible] en quien [illegible] cosas blancas, [illegible] voces lejanas: el visitante se detiene curioso a observar el mecanismo que añade a la precisión de las estrofas, con un verso, interpelado, una sensación de vaguedad y lejanía que conduce a los horizontes del ensueño. Los poemas siguen pasando, y se miran en las fuentes para imitarles la claridad y la música. Algunas efijies de grandes poetas se levantan entre esos rumores y esas transparencias; se saluda con amor a la de Goethe, que tuvo mucho que ver con el de "Fausto" de del Campo, y con el "Cristian" de Ricardo Gutiérrez, y se echa de menos a la de Byron, que fecundó el jardín con tanta de su lírica sangre. Y es posible que el visitante pida a la musa del pórtico, que lo deje reposar, allí donde ha plantado Vd. un sauce y añadido un banco a la heredad de sus mayores. Cantan los versos en lengua de Francia, pero pertenecen al idioma universal; la idea humana se encierra en formas elegantes; hay un dejo melancólico sobre la hermosura del poema, y mañana los suyos repetirán como si ellos lo hubiesen escrito:

— Silence, un couple encore, fit le saule tout blème.
Et le banc, regardant les amants, tressaillit;
Je reconnais la femme, il dit, c'est bien la même.
Mais lui... ce n'est plus lui!

Otra vez mil gracias por el obsequio y mil felicitaciones por la obra. Mientras le escribo, veo cerca de mi mesa, el retrato de Pedro Naón. Debiera decir que el retrato me mira, de tal modo se interesa aún en nuestros afanes. De aquellos muchachos que andábamos entre las quintas de Flores, aterrando a los vecinos con las polvaredas de nuestras cabalgatas, él era el más soñador de todos. Por eso se fué el primero, sin haberse podido familiarizar con este mundo, entregando a la muerte ojos cansados de mirar desde la tierra las eternas claridades. Vivió entre otras cosas, para querer a sus amigos; y sé que al evocarlo aplaudiendo sus versos, no hago sinó substituirme a su espíritu.

Su muy afectísimo.

Angel de Estrada (hijo).

PARA LAS DAMAS

PEINADO DE MODA

Con el nuevo peinado alto, se aumenta el cabello en 4 a 5 pulgadas.

"Lleven el cabello alto" es el consejo actual, pero el problema fastidioso es cómo arreglarlo. El peinado francés, que se estuvo empleando durante los últimos dos años, se reemplaza ahora por un elegante montón de rulos o por un simple rodete, cuyo papel es prestar cierta elevación a la corona de la cabeza, ambos recuerdan el rodete «a la Psyché». Hay mujeres, pocas, que prefieren siempre un peinado bajo el cual llevan de diferentes maneras en cada estación, desde que el peinado bajo tiene el atractivo de prestar a todas un aire juvenil. Más la nueva moda tiende a la elevación del peinado.

El peinado alto — además de dar una nota tanto más novedosa cuanto más alto — se adapta inmejorablemente a aquellas damas cuyo cabello es corto en la frente y alrededor de la sien y cuyo perfil tenga una gracia clásica. El lado izquierdo de este peinado aparece en el grabado más abajo, a la derecha.

Las cuatro o cinco pulgadas de elevación dadas al cabello en la fotografía número tres, se ganan de una manera muy sencilla. En el caso referido el cabello rizado naturalmente, no requirió ondularlo artificialmente, pero en el caso del cabello perfectamente liso, es bueno ondularlo, justamente a la altura de la frente y por encima de las orejas.

Se procede luego a dividir el cabello en tres secciones, en forma tal que la sección del medio comprenda el cabello arriba de la frente desde una sien hasta la otra. Si es necesario, puede sacarse esta porción, cerca de las raíces. Sus extremidades se enrulan por debajo hasta que toda la sección mediana forme una almohadilla cerca de la corona de la cabeza. Se pasan horquillones largos por este «pouf», a fin de que se mantenga firme.

Este peinado se alza 4 a 5 pulgadas, arrollando el cabello por debajo y sacando luego las extremidades en forma de pequeños rizos. Como en todos los peinados nuevos, el cabello se mantiene naturalmente ajustado pero no tirante y bajo encima de la frente y de las orejas. En los últimos peinados — así se pretende en París — el cabello se ondula sólo lo necesario para quitarle la tiesura.

Se pasa por encima de la cabeza el cabello de una de las secciones de costado, se mantiene bien asido y se reune con el cabello del lado donde se llevó la primera sección, se [illegible] a el cepillo por las dos piezas como si fu[illegible] [illegible] de la f[illegible] como para un[illegible] pero en [illegible] darle esta for[illegible] a la mayor pa[illegible] del cabello e[illegible] la cima de la cabeza donde se [illegible] horquilla.

Parte de la extremidad del rodete puede convertirse en forma de pequeños bucles en la parte superior, o bien podrán emplearse pequeños rizos artificiales. En el tocado fotografiado, las extremidades del «pouf» fueron sacadas para formar los rulos de arriba. En el arreglo de este género de tocado, el secreto de su buen aspecto para un gran número de personas reside en asentar el cabello hacia abajo sobre la frente y el alto encima de las orejas, en una curva decidida, sienta particularmente bien a la mayor parte de las fisionomías; en realidad, este tocado se adapta especialmente a aquéllas cuyo cabello crece muy poco sobre la frente, sobre todo cuando el mismo va decayendo en lo que las americanas suelen llamar «a loco widow's peak».

El tocado alto

El tocado que nuestras lectoras pueden ver en las otras dos fotografías es un tanto más liso y más plano que el peinado descrito más arriba; [illegible] así, presenta también un rodete elevado en la corona. Para arreglarlo en esta forma, el cabello se separa un poco de costado y el cabello del mismo lado se lleva hacia atrás y se afirma. El cabello del otro lado se estira luego por encima de la cabeza y se le da la forma de un rodete «a la Psyché», bien aparente sobre la corona de la cabeza. Del lado de la cabeza es visible tan solo la cima del rodete. Del lado izquierdo se echa mano de muy pocos rulos, uno en la frente y tres a través del costado. Estos rulos dan una elevación continua y llenan un sitio que de otro modo estaría descubierto.

El peinado bajo no está nunca fuera de estación, porque es maravillosamente joven y sienta bien a muchos tipos y fisonomías. Como joya, un prendedor — aun cuando se emplea más de uno, con tal que sean de dimensiones pequeñas — podrá apresar el rodete. Peinado de Lehnert y Hulte.

Es bueno, al emplear este tocado, tener el cabello un tanto ondulado. Una ondulación muy pronunciada "a la Marcel" no tiene tanto efecto como la ondulación más suelta, y tampoco llevaría el sello de lo nuevo.

En el medio, reproducimos un encantador tocado de "soirée", el cual, por la naturaleza de los adornos, es adecuado para el cabello negro. En este peinado el cabello está dispuesto bien alto sobre la cabeza, pero desciende en una pendiente baja sobre la frente, que sienta bien.

Una trenza decorada con rosetas de cinta del mismo tono concurren prestando una nota armoniosa poco común y que constituye el último rasgo parisiense.

El tocado bajo

El peinado del grabado número dos nos presenta el estilo bajo, en el cual el cabello se lleva desde la frente hacia atrás. Se retira un poco de cabello de cada lado de la frente y otro tanto cerca de las orejas. El cabello de de detrás es ondulado en una trenza y terminado en un gran rodete, en el cual, de cada lado de la cabeza, se recoge un lazo de cabello mediante una horquilla, cruzándose los extremos y pasándose por último por debajo del rodete.

El nuevo peinado alto a la psyché que se ve en esta fotografía y en la izquierda arriba, marca el punto culminante en la moda de los peinados. El cabello es separado un poco, a un lado, y desde el frente es llevado para atrás y cerquita de las orejas. Unas cuantas ondulaciones prestan al cabello una línea continua, llenan los huecos del rodete y añaden al encanto de la edad. Estos dos peinados vienen de la casa Pierre.

TURF

NUESTRAS CABALLERIZAS

La visita de hoy ha sido para el entraineur Vicente Fernández. La caballeriza que dirige este profesional es sin duda alguna una de las mejor montadas, cuenta con animales de reconocido valor y jóvenes campeones que se perfilan como promesa. Hay en este stud un aire de distinción que lo caracteriza. Sobre todo se huele bien, se huele a rosas... porque el nombre del stud es una realidad y no un capricho.

De la casa de Vicente Fernández cuelgan por la pared divisoria enredaderas de rosas. ¡Y como se cuidan!

Dijérase que si aquello no existiera el stud Los Rosales no tendría razón de ser! Es el emblema, es el escudo, es la insignia que los distingue en el combate... y son rosas con espinas como puñales!... Dígalo sino La Ñatita.

Ya le habíamos comunicado al entraineur Vicente Fernández que un día cualquiera iríamos a visitarlo.

—Cuando gusten! Ya saben que estoy siempre a su disposición! — nos respondió el pintoresco "Tapón" sonriendo de un modo único, que igual podía interpretarse como un gesto o una mueca.

Pero lo conocemos bien, sabemos positivamente que es de los que callan cuando no le conviene hablar y cuando habla es sincero.

Tempranito, esta mañana; a la hora en que la vida en los studs está en todo su apogeo llegamos al stud Los Rosales situado en Blandénguez — la calle de los studs en Belgrano — entre Sucre y Echeverría.

—¿Se puede?

—¡Adelante!...

Un apretón de manos, un mate, un comentario breve sobre cualquier cosa... y entramos rápidamente en materia.

—Sabe, Vicente, que su stud es hermoso!

—No... no crea... regular...

—Con toda sinceridad! Es una de las caballerizas que sin ese aire señorial, se hace más simpática... es una bombonera!...

Corchito, el hijo de Druid, nos distrae el diálogo sacando la cabeza fuera del box, como si fuera una señal convenida para llamar a su cuidador.

—Este ya quiere algo!... — nos dice Vicente Fernández y acercándose al box acaricia a Corchito en la boca, que abre, sacando la lengua mañsamente...

—Es un mimoso — agrega — si no lo acarician y no le dan azúcar no se conforma...

—Corre esta tarde... Tiene probabilidades?...

—Eso es pedir el dato... Francamente no creo en ningún milagro, tal vez gane, pero mejor les aconsejaría aguardaran a otra ocasión.

Conforme Corchito con las corridas de su entraineur, vuelve a meter la cabeza en el box, satisfecho, contento... ¡Ah, si respondiera a tantos mimos! ¿Y por qué no?

Los Druid tardan en revelarse, pero cuando llega el día, se consagran. Tal vez sea este un caso.

Al lado de este box está el de Majestad. El hijo de Your Majestic se ha pasado todo el año sin revelar mayores calidades, pero una vez que ha abandonado la categoría, palpitamos que ha de entrar a formar entre la foja de animales productivos. No le concedemos más porvenir, ni en su caballeriza tampoco se hacen mayores ilusiones.

En los boxes contiguos se albergan Fatalista, propio hermano de Farruco y una potranca hija de Mimic y Bamba, media hermana de Bombazo, cuya preparación es la más adelantada de todos los productos del stud.

Fatalista está en un estado lamentable: acaba de salvarse de una indigestión que lo puso en las puertas de la muerte... Además es muy chiquito todavía; cuando complete su desarrollo tal vez sea lo que esperan sus propietarios; por el momento no hace más que responder a su nombre, es todo un fatalista...

Llegamos al box de La Ñata. Vicente Fernández ordenó que la sacaran porque quería que la observáramos detenidamente. Es hermosa en verdad y tal su desarrollo que ya parece una yegua. Sumamente mansa, es buena comilona, y posee unas formas irreprochables.

La hija de Cyllene y Decepción, media hermana de Decidida, posee todas las cualidades para ser un producto de porvenir.

Desde ya declaramos que para la temporada entrante ha de ser La Ñata la carta brava del stud Los Rosales.

Pero estuvimos a punto de dudar; casi la hija de Old Man y Reticence nos hace mudar de opinión...

Es hermosísima, una potranca de gran calidad, que saldrá tal vez una digna continuadora de La Ñatita o una Canora. Pero a pesar de todo, nuestra predilección está por La Ñata. Hecha la declaración no nos volvemos atrás!...

Al llegar al box de Farruco el compositor del stud Los Rosales nos da una conferencia sobre las bondades del hijo de Fulmen:

—Este sería un crack, sino fuera delicado de los vasos, pero a pesar de todo confío en sus bondades. Ya se ha empezado a varear y en breve reanudará su campaña...

El simpático "Tapón" lo miró compasivamente, como se mira a una cosa buena, que para ser buena del todo le sobra un "pero"...

No nos detuvimos en el box de Querencia. Teníamos informes de que la hija de Américo valía poco y Vicente Fernández nos afirmó también lo mismo.

Küller, el hijo de Jardy que defenderá los colores del nuevo sportman brasileño Souza Dantas, es también de aspecto lindísimo, correcto de formas y de un desarrollo completo.

Pata de Gallo que ha estado todo el año enfermo, recién puede someterse nuevamente

EL ENTRAINEUR VICENTE FERNANDEZ

a un training que le permita reaparecer en los primeros meses de la temporada próxima.

De Prestigio no quisimos preguntar opinión, seguros de que habían de respondernos como de Corchito, para que pacientemente aguardáramos otra mejor ocasión...

Y a todo esto nos habíamos olvidado injustamente de la gloria de la casa: ¡La Ñatita y Canora!

Estaban en los primeros boxes y como iniciamos el recorrido por Corchito a las que antes debíamos haber observado tan sólo por respeto, tuvimos que dejarlos para el último.

Canora disputará el clásico Clausura, donde sus probabilidades son muchas y La Ñatita curada radicalmente de las sobrecoronas, ya se trata para presentarla en la temporada próxima en la plenitud de sus medios, donde seguramente volverá por sus prestigios algo empañados.

Salvación, es según se nos informó, algo débil de patas, por eso no ha podido desempeñarse con éxito en esta temporada.

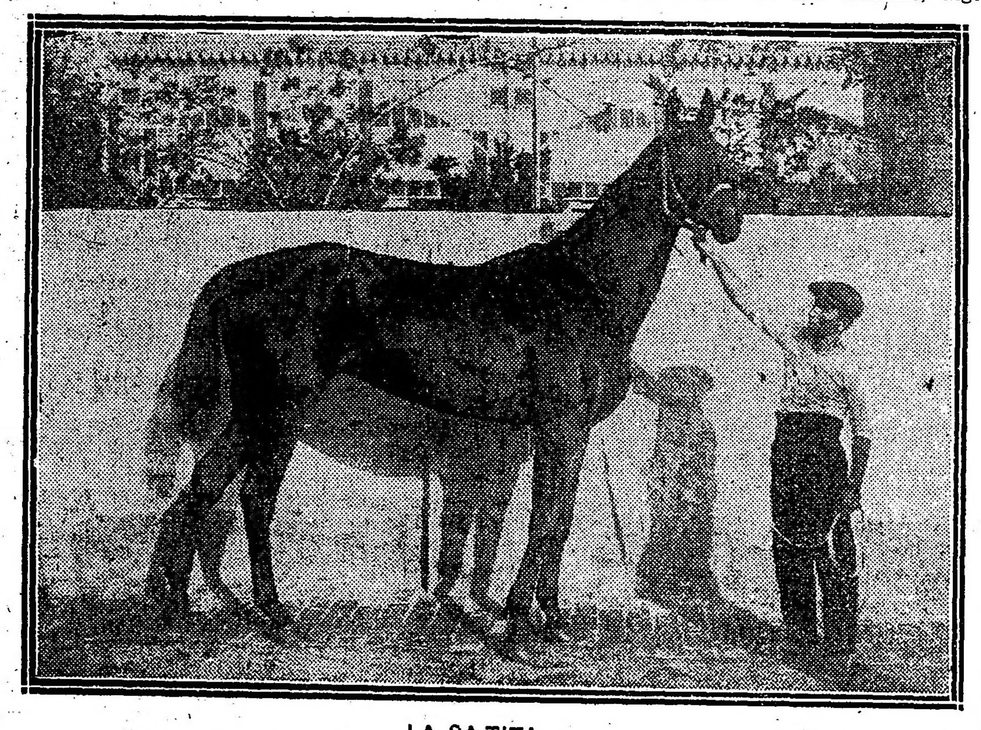

LA ÑATITA

Y la visita a la caballeriza que cuida el entraineur Vicente Fernández podía darse por terminada.

Una nena hermosísima cortó una rosa que nos ofreció gentilmente.

—¿Qué significa esto, nena?

—Es un recuerdo, señor, guárdela!...

La colocamos en el hojal, y prometimos guardarla en un libro donde hemos de anotar todos los triunfos del stud Los Rosales...

CLASICOS ARENALES Y CLAUSURA

Entre el sábado y domingo próximos se disputarán en Palermo estos premios clásicos, puede decirse los últimos de la temporada que cerrará el premio Athos II, carreras que carecerán en absoluto de interés, como podrá verse por los que serán de la partida, cuyos competidores no serán otros que los que estamos viendo disputar los handicaps diarios.

Premio Arenales—Distancia, 1600 metros

Retrechero, 60 kilos, Roberto V. Lanatti.
Felpilla, 58, X. X.
Tata Dios, 58, Manuel Lema.
Aguerrido, 56, David Englander.
San Paulo, 55, Domingo Torterolo.

Por las condiciones de la carrera, viene a ser favorecido San Paulo, el mejor animal del lote, quien a pesar de no ser ni cerca lo que fué ha venido haciendo últimamente buenos adelantos, los suficientes como para poder imponerse entre los contrarios que le han tocado en suerte.

El hijo de Polar Star ayer aprontó como en sus mejores tiempos, recorriendo 1000 metros en un minuto y en tales condiciones y recibiendo ventaja en el peso de todos sus adversarios, no dudamos que el defensor del stud La Providencia ha de poder producir una excelente carrera.

Aguerrido, cuyas últimas carreras han sido muy buenas, demostrando haber alcanzando el máximum de preparación, es el contrario más serio que se le presenta al favorito.

Retrechero tiene producidas también sus buenas performances, pero además de no considerarlo de las fuerzas de los anteriores, está desfavorablemente colocado en la carrera por la ventaja en el peso que le toca disponsar por las condiciones de ella.

Felpilla debe correr hoy, y en cuanto a Tata Dios podrá correr bien, pero su triunfo no es de creerlo en esta compañía.

Premio Clausura—Distancia, 2200 metros

Last Reason, 59 kilos, David Englander.
Mustafá, 56, dudoso.
Folleto, 56, Domingo Torterolo.
Floripar, 53 Manuel Lema.
Canora, 51, Francisco Arcuri.

La novedad de la carrera la constituye la presencia de Last Reason, el que se irá a medir en una distancia desconocida para él.

Es tan satisfactoria la figuración del hijo de Diamond Jubilee, que se ha largado a correr como nunca, que su ecurie tiene resuelto hacerlo cumplir su compromiso, pues desde ya cree que su figuración ha de ser buena y al mismo tiempo le servirá como cotejo, y de allí dependerá su presencia o no en los clásicos a correrse próximamente en Maroñas.

Canora es indiscutiblemente la mejor colocada de la carrera.

La hija de Old Man desde sus primeras armas se ha venido distinguiendo en sus carreras, llegando a ser considerada y con justa razón como la segunda potranca de su generación.

La representante del stud Los Rosales ostenta en la actualidad un alto grado de preparación y por lo tanto se señala como la más indicada a inscribir su nombre como ganadora del clásico Clausura.

Floripar será también uno de los competidores que reunen buena chance.

El hijo de Greenan, si bien es cierto que no ha logrado sobresalir en su campaña, tiene producidas excelentes carreras que le dan títulos para poder aspirar con éxito este premio.

Esta prueba que sirve de base a la reunión del domingo en el hipódromo Argentino, en los que ha sido disputada, ha tenido el siguiente resultado:

Año 1889: primero, El Platense; segundo, Oasis; tercero, Polyenete.
Año 1890: primero, Corrientes; segundo, Lucullus; tercero, Zest.
Año 1891: primero, Aventurero; segundo, Kingselese; tercero, Gladiador.
Año 1892: primero, Sucre; segunda, Melpomenes; tercero, Phœbus.
Año 1893: primero, The Masher; segundo, Revancha; tercero, Landseer.
Año 1894: primero, Edison; segundo, Stamboul; tercero, Alfalfa.
Año 1895: primero, Helecho; segundo, General Lee; tercero, Eolo.
Año 1896: primero, Pergamino; segundo, Minerva; tercera, Sirena.
Año 1897: primero, Doblete; segundo, Tántalo; tercero Limay.
Año 1898: primero, Pillastre; segundo Cyrano; tercero, Vivaracho.
Año 1900: primero, Don Pepe; segundo, Offenbach; tercero, Omnium.
Año 1901: primero, Polas; segunda, Alaska; tercero, Omnium
Año 1902: primero, Camargo; segunda, Cuba; tercero, Polas.
Año 1903: primero,Ají; segundo, Moscardón; tercero, Perseo.
Año 1904: primero, Gay Simón; segundo Galloway.
Año 1905: primero, Ben d'Or; segundo, Marte.
Año 1906: primero Ben d'Or, segundo Buchardo, tercero Marte.
Año 1907: primero, Río de Oro; segunda, Emilungá; tercero, Rolando.
Año 1908: primero, Olascoaga; segundo Mangangá; tercero, Krugist.
Año 1909: primero, Campoamor; segundo, Bluff; tercero, Olímpico.
Año 1910: primera, Elástica; segundo, Leoncio; tercero, Tímido.
Año 1911: primera, Espátula; segundo, Volta; tercero, Bijou Royal.
Año 1912: primero, Charming; segundo Young Fellow; tercero, As de Espada.
Año 1913: primero, Tirteo; segundo, Bijou Royal; tercero, Alúmine.
Año 1914: primero, Trifle; segunda, La Ñatita; tercero, Cuaró.

LAS GRANDES CARRERAS DE ENERO

La venta de Mustafá

Después de conocida la asignación de pesos, podemos decir que el premio José Pedro Ramírez será de lo más interesante imaginable.

Por lo pronto, podemos anticipar que todos los anotados cruzarán el río y que en Montevideo reina un entusiasmo increíble.

Por de pronto las caballerizas uruguayas nunca se han preocupado como en esta ocasión de hacer importantísimas adquisiciones de caballos.

A los negocios de Rolando y Solís le ha sucedido el de Mustafá el cual, según noticia telegráfica ha sido adquirido por el stud Veterinaria en la respetable suma de $ 30.000 y con esos colores defenderá el premio Internacional. No hay duda que el stud Iceache ha finalizado la temporada haciendo dos grandes transacciones.

El clásico Buenos Aires, que por no haber reunido quince inscripciones, debió ser, dadas las condiciones de la prueba, considerado desierto, la comisión directiva del Jockey Club, en reunión especial, resolvió darlo por llenado y se disputará con los actuales inscriptos en la fecha que se le designaba.

Asignación de peso:

Premio José Pedro Ramírez, (carrera internacional). Enero 6.- Distancia, 2.800 metros.—Last Reason 63 kilos, Mustafá 62, Evoé 61, Dreadnought 60, Duc de Fleury 58, Ricaurte 56, Calambour 55, Verona 53, Facundo III 51, Solís 50, Camposino 50, Rotterdam 47, Belkiss 47, Zolla 47, Oldiman 47, Polavieja 47, Traft 47, Eslava 47.

Enero 9—Premio Buenos Aires, 2.200 metros — Arazatí 60 kilos, Wapper 58, Rolando 56, Polavieja 52, Cracker 53, Retiro 52, San Langford 57, General Both 57, Doctor Visca 50, Blast 48.

Enero 16—Premio Benito Villanueva, 2.500 metros — Last Reason 62 kilos, Mustafá 61, Evoé 60, Dreadnought 59, Duc de Fleury 57, Ricaurté 55, Calambour 54, Verona 52, Facundo III 50, Wotan 58, Solís 49, Campesino 49, Rolando 45, Rotterdam 46, General Both 45, Carrasco 45, Zolla 45, Doctor Visca 45, Belkiss 45, Polavieja 45, Carpanetto 45, Oldiman 45.

El caballo Rotterdam no podrá disputar la gran carrera por estar con grietas en los vasos.

—Parece que el jockey Torterolo se embarcará la próxima semana para darle personalmente a Solís una corrida sobre la distancia total del premio.

CHIRLO

El stud Nantilus se ha pasado el año entero sin poder preparar a este hijo de Druid y China, propio hermano por lo tanto de Chinesco.

Completamente restablecido, cumple sus ejercicios con regularidad y está en condiciones de hacer su debut con grandes probabilidades de éxito.

PROTEO

En la reunión del sábado próximo hará su rentree este hijo de Perrier que se ha pasado una buena temporada en reposo.

Los ejercicios que tiene sin ser muy superiores son bastante buenos.

PORTEÑA

Esta defensora del stud Zubiaurre J. B., ha ratificado su inscripción en el clásico Clausura, pero no cumplirá su compromiso.

En dicha prueba el jockey Francisco Arcuri tendrá a su cargo la dirección de la yegua Canora.

PROLOGO

Que reaparecerá el próximo domingo en un handicap de 2.500 metros, lo hará en bastante buenas condiciones.

Al hijo de Polar Star el martes se le dió un floreo en 2.000 metros, cubriendo dicho tiro en 2'11", pero a completa voluntad. En su primer compromiso que es el que dejamos citado, le han correspondido 59 kilos.

CINE

Este hijo de Messel Thrush y View ya ha estado anotado una vez, pero no cumplió su compromiso en atención a que el jockey Domingo Torterolo podía llevar a la victoria a Batacián como así resultó.

El pensionista del stud Chapadmalal está anotado para el domingo y como ya en un ejercicio hemos podido apreciar que dominó a su compañero Saint Moritz, lo consideramos en condiciones de poder abandonar la categoría de perdedor.

BIZET

Conversando con el entraineur del stud Amistad, hemos sacado en consecuencia que al hijo de Escamillo se le cree muy regular.

Bizet tiene para el sábado un compromiso a cumplir y en dicha carrera llevará como principales contrarios a Proteo, Farol que viene a hacer su rentree inmejorablemente preparado, Dijón que ayer hizo un ejercicio de 1.000 metros en un minuto y Fachinal. El encargado de dirigirlo será el jockey David Englander.

HIPODROMO DE TEMPERLEY

Los concurrentes a las reuniones de este hipódromo estarán de descanso hasta el martes próximo.

En la última reunión la cátedra estuvo muy acertada y dió en el blanco en la mayoría de las pruebas, triunfando sus preferidos.

Los triunfos de los jockeys no fueron repartidos como en otras ocasiones, habiéndose repartido las ocho carreras entre cuatro de ellos, es decir apuntándose cada uno con un doblete, siendo éstos los siguientes: Segura con Acosta con Inválido y Girasol en la primera y última, respectivamente, y de paso los mayores dividendos mayores de la tarde; Juan Andrade con Chirlguano y Molleja, dos fáciles victorias; E. Villarreal con Octavio y Coquero y J. Urdagaray, con O'Farrell y Mitre.

El premio mayor lo ganó Coquero que en un tiempo a esta parte se ha largado a correr una enormidad.

El hijo de Dusty Miller recorrió los 1.000 metros de un extremo a otro en 1'54".

El caballo Chacarmincito que termina de ganar hasta con 65 kilos, esta vez con 57 kilos pudo terminar cuarto. Según ojos expertos el medio hermano de Pan Pan fué corrido con poca voluntad...

Mitre que hizo su debut en este hipódromo perdiendo una carrera injusta, se rehabilitó en la última reunión ganando al galopito.

Al hijo de Jardy le espera un excelente programa.

En la del desquite la favorita Fable tuvo muchos contratiempos y sólo pudo terminar segunda de atropellada a medio pescuezo del ganador. Fué una carrera injusta la que perdió la hija de Blue Boat. En cuanto corre debe ganar.

JOCKEY CLUB ROSARIO

Progresos para la temporada próxima

Esta es la institución que en realidad debe proteger nuestro Jockey Club.

En el año que termina los progresos que realizó la institución rosarina fueron evidentes y tan plausibles que le valieron la general simpatía de nuestros propietarios.

Para la temporada próxima se preparan mayores reformas, que a título de primicia anunciamos a los lectores de LA EPOCA.

Se repartirán 600.000 pesos en premios al cabo del año, y los clásicos que vendrán a ser 40, se distribuirán en uno por reunión de 3.000 a 2.500 pesos.

Los clásicos serán en su mayoría handicaps a excepción del Centenario, Independencia y Carlos Pellegrini, cuyos premios ascenderán a 6.000 pesos.

En los meses de enero y febrero se

Zapatería "Los Angelitos"
Fco HARGUINDEGUY e Hijos
ESMERALDA ESQ. SARMIENTO 802
CASA FUNDADA EN EL AÑO 1828
ESPECIALIDAD EN CALZADOS FINOS

LA PRIMERA CARRERA DE PRODUCTOS

PRODUCTO	PADRE	MADRE	STUD	COMPOSITOR	JOCKEY
Diakova	Saint Michan	Aphasia	Yankee	Val. Fernández	J. Bastias
Tejerón	Le Samaritain	Arica II	Jazmin	H. Sanchez	M. Acosta
Hindoo	Zaccone	Rence	Irlanda	L. Dellagiovanna	R. Rodriguez
Haño	Ginger Ale	Capuchina	La Eneida	F. P. Pais	A. Navarro
Waler	Lord Melton	Gaillee	Santa Teresa	E. Mutio	E. Mutio
Turquelina II	Ranquel	Criolla	O'Higgins	A. Romero	E. Muraña
Turquette	Dusty Miller	La Turca	Newbery	P. Claverie	P. Claverie
Ceferino	Armenio	Iguaña	Casale	J. A. Fiorito	A. Amoroso
Qinnua	Pimental	Viznaga	Las Chacras	A. Quijano	S. Ruiz
Israel	Kilmarnock	Intrusa	Principio	T. Paredes	— —
Juzgado	Blue Boat	Curiosa	Calchin	G. Slater	R. Rivero
Junta	Blue Boat	La Paz	Calchin	G. Slater	J. Maver
Fastidio	Veudome	Siberia	Capital	L. Calistro	A. Sánchez
Himil Thusum	Galloway	Perlette	San Jorge	J. N. Casella	D. Torterolo
Cleofe	Chinchorro	Asamblea	Floresta	S. Zabaleta	R. Carabajal
Edith Cavell	El Chacho	Bibiani	El Talar	P. P. Carabajal	R. V. Lanatti
Mandinga II	Le Rubicon	Invasión	J. C. Saavedra	H. Valdez	J. Fernández
Rosse	Saint Wolf	Walburge	Caseros	M. Acosta	F. Arcury

A medida que se aproxima el primero de enero va resultando más interesante el encuentro de los primeros productos de 2 años.

Los únicos que han podido conocer todos los detalles con exactitud, han sido los lectores de LA EPOCA, y prometemos en lo sucesivo ser aún más completos en nuestras informaciones.

De los diez y ocho anotados tenemos la seguridad que por lo menos una docena de ellos le merecen a su caballeriza ilimitada confianza y el resto corre por si se produce una sorpresa.

Los primeros potrillos que este año empezaron a varearse en Palermo fueron los que están al cuidado del entraineur Honorio Váldez. Este cuenta con un conjunto bastante apreciable de hijos de Le Rubicón, los cuales ya hoy están transformados en caballos mansos y muy parejeros, gracias a la preocupación de su preparador.

Los más adelantados del grupo eran D'Annunzio y Mandinga, habiéndose anotado este último solamente. D'Annunzio es un hermoso potrillo medio hermano de Dichoso que no tardará en hacer su presentación en público.

Los ejerecicios que tiene el hijo de Le Rubicón e Invasión son bastante buenos y su entraineur se ha preocupado de adiestrarlo convenientemente en el starting gate.

En algunos trabajos que se le han dado a la par de la tordilla Marie Leczinska ha demostrado ser muy veloz, marcando frecuentemente 35" en los 600 metros.

Diakova es una hija de Saint Michan, cuya preparación es también de las más completas.

El encargado de correrla será Jesús Bastías.

En una corrida que se le dió anteayer a la par de un potrillo que piloteaba Muraña se desempeñó muy bien.

Humil Thusum cuenta con muchos partidarios entre los profesionales.

El hijo de Galloway en varios ejercicios que le ha dado el jockey Domingo Torterolo se ha desempeñado muy bien, siendo uno de ellos el de ayer en el que marcó 35" los 600 metros.

Está muy preparado.

Hindoo es otro de los productos que se presentará en el máximum de estado.

El hijo de Laccone y Renee tiene innumerables ejercicios y todos muy buenos. Ayer fué ensayado en 600 metros largando de 1.100 a 500 metros antes del triunfo y perdió de vista a una compañera de stud, marcando 34" y empleando 17" en los 300 metros finales. Ha sido un ejercicio de primer orden.

Haño es un tordillo hijo de Ginger Ale y Capuchina, sumamente veloz.

En la corrida que le dió ayer el jockey Navarro después de ponerla en la cinta, se desempeñó muy bien.

Tejerón es un tordillito que no vale gran cosa. Al pupilo del entraineur Hilarión Sánchez ayer se le ha dado corrida en 800 metros a la par de Ferryman sin que mayormente nos sedujera.

Water es otro de los potrillos que mayores probabilidades tien. En cuanto trabajo le ha dado Mello se ha desempeñado bien.

Ranquelina es para Antonio Romero la última esperanza que tiene.

El jockey E. Muraña que fué el encargado de trabajarla también la dirigirá.

Ceferino por Armenio e Iguana, vale muy poco a nuestro parecer.

El encargado de correrlo será el jockey Amoroso.

Qinnua anda perfectamente bien. Es una tordilla sumamente veloz y que ha de tener buena figuración en la carrera.

En un trabajo que Bastías le dió ayer adujo perfectamente bien.

Juzgado y Junta deben defender los colores del stud Calchin en pareja. Anteayer con montas de Rivero y Maver se les ha dado corrida en 800 metros, siendo el apronte sumamente favorable al potrillo que dominó con toda facilidad.

Fastidio viene a la carrera con ejercicios bastante satisfactorios.

Tiene más de una corrida.

Una de ellas con C. Fenucci en que marcó 50" los 800 metros y la otra ayer que con Sánchez mejoró notablemente el ejercicio anterior.

Cleofé, Edith Cavel y Rosse, tres potrancas que figuran entre las anotadas no tienen acuerdo con sus ejercicios mayores probabilidades.

TOLDOS Y CORTINAS
ADORNOS PARA FIESTAS Y CASAMIENTOS
Suc. Viuda de LONGOBARDI
280—CALLE BOLIVAR—280
7 pub.—17, 20, 22, 24, 27, 29, 31 Dic.

LITIOSA — SAN PELLEGRINO — ALCALINA
BACTERIOLOGICAMENTE PURA
1 LITRO — 1/2 y 1/4 LITRO
GRAND PRIX
EXCELENTE PARA LA MESA
AGUA MINERAL NATURAL
ANTIURICA — ANTICATARRAL
Los médicos la recomiendan como IRREEMPLAZABLE en las enfermedades calculosas de los riñones, del hígado, arenilla, catarros hepáticos, de la vesícula biliar y de la uretra. En la gota, reumatismo articular y muscular crónico, diabetes y nefritis.
UNICO INTRODUCTOR:
José Ferro - Viamonte 168 - Buenos Aires

pendido las reuniones para modificar la y realizar algunos arreglos en las tr as.
a temporada próxima, promete pues, al zar mayores magnitudes que la que ha minado, a pesar de esta haber llenado en as sus partes un programa amplio, más enso que el de cualquier hipódromo acogi y sobre todo con miras de progreso que es que se persigue en todo patrocinio.
niciámos estas líneas declarando que es al key Club del Rosario a quien debe prote nuestra primera institución, y queremos rarla con la misma opinión, que después todos los progresos que se anuncian para temporada próxima ha de parecer justa.

ARVEJO

espués de dar el doblete este hijo de Ul atum ha continuado en excelentes condi nes y en la reunión de pasado mañana re recerá en el premio Uva Negra, donde con kilos lleva grandes probabilidades.

ESPINITA

ada día que transcurre viene siendo más mpleta la preparación de la hermana de oyen.
n una carrera que se le ha dado sobre 0 metros, distancia de un compromiso que ne, se ha desempeñado bien. Esta prueba para el sábado, donde la defensora de d Los Cardos puede alcanzar una hermosa toria.

EL STUD ALVEAR

Después de conocer la distribución de pesos e ha hecho en la carrera Internacional de roñas, puede darse como segura la presen de Evoé y Calambour, en la gran carrera. Desde ya anticipamos que ha de ser muy ícil arrebatarles el premio.

SMASHER

El hijo de Sibila que como se sabe sufrió grave accidente en el premio Carlos Pe grini, del que se creía no salvaría sino que haría imprescindible el sacrificio, sigue su box del tattersall del hipódromo Argen o.
El crack del stud Gran Muñeca parece que edará bien y podrá hacer su servicio de rillo.

VELAZQUEZ

l contratiempo sufrido por este hijo de once, no ha tenido mayormente importan. Con todo que el veterinario oficial fué de nión que no debía correr.
De la caballeriza del entraineur Jaen, nos munican que Velázquez puede cumplir cual era de los compromisos que tiene.

INSCRIPCIONES

Para las carreras del jueves 30 del corrien se hicieron anoche las siguientes inscrip nes:
Primera carrera (vallas), 3.200 metros — , Espigón, Beagle, Lord Ragland, Galo, ctezuma.
Segunda carrera, 1.400 metros — Merluza, dención, Penitenta, Perfilia, Wild Rose, riucha, Río Bamba, Fulana, La Nene, Old gland, Salvatierra.
Tercera carrera, 1.400 metros — Castaña- Venture, Juliano, Peñasco, Dorel, Chirib. rko, Heine, Zángano, Ohan, Audemars.
Cuarta carrera, 1.700 metros — Vespertino, rtoche, Sol, La Brava II, Lay, Bargain, aconnier, Devil Man, Poliro, Danzante, Zoé, Ich Dien, Kirón, Canotiere.
Clásico Athos II, 2.500 metros — Picacero, oé, Bombazo, Lusitano.
Sexta carrera, 1.600 metros — Vespaciano, Príncipe, Full Hand, Vicente López, Cor ito, Colmenar, Fachinal, Farol, Piélago, Cen ro, Buen Tiempo, Strap, Beryl.
Séptima carrera, 1.600 metros — Ermita, trechero, Mustafá, Melik, Charlotte, Bolín, tagaita, Posadas, Porteña, Vicente López, nchete, Tata Dios, Matatías, Gerona, Tré r, Aguerrido.
Octava carrera, 2.500 metros — Massenet, ólogo, Royal Drop, Palo Errao, Palanta, oderato, Thamar, Siskin, Evoé, Calambour.

DE MONTEVIDEO

Breves comentarios

Las anotaciones del lunes para las grandes rreras de enero, han demostrado ya la pro ble composición de los lotes que las dispu rán. Como es sabido, el principal atractivo esas carreras lo constituye la concurrencia campeones argentinos. Ahora bien, sin gar a una pobreza extrema en número y se de visitantes probables, sólo de una dis ción sospechosa se presenta la anotación gada de la vecina orilla. Si realmente se sladasen a nuestro hipódromo la yunta del d Iceache, la de don Diego de Alvear, la Stud Tricolor, y Facundo III — Polavie , y Campesino se encuentran ya instalados Maroñas—las pruebas podrían alcanzar in resantes contornos. Pero si se producen de rciones de parte de los campeones citados, s internacionales resultarán pruebas case s, bien concurridas, pero sin los atractivos oderosos que hace esperar su calificación.
Esto por lo que se refiere a la nacionalidad e las caballerizas que en ellas intervengan; e si nos guiamos por el lugar de nacimiento e los animales anotados, sacamos una con lusión desfavorable para nuestro elevage, obremente representado—en número, se en ende—en los tres premios que lograron la antidad necesaria de anotaciones.
Entre los premios José Pedro Ramírez, Be to Villanueva y Carlos Pellegrini, se ha ano ado un total de 32 animales. De ellos, seis ólamente son de nacimiento uruguayo: Ve ona, Arazatí, Aluminio, Campanetto, Wapper y Doctor Visca, con el agravante de que en la prueba de mayor calibre de las tres, sólo Verona está para representar—y, por suerte lo hará dignamente—el elevage nacional. Un animal inglés, Eslava, y dos norteamericanos, Dreadnought y Taf, figuran en el total citado. El resto, 23, son animales argentinos: Facundo III, Mustafá, Last Reason, Oldiman, Belkiss, Polavieja, Zoila, Campesino, Solís, Rolando, Rotterdam, Duc de Fleury, Universal Ricaurte, Evoé, Calambour, General Booth, Waper, Cracker, Wotan Gulliver, Los Rosales, Sam Langford,—harán las carreras a pura gloria de los haras argentinos, de cuya importancia somos tributarios por las facilidades que reciben en nuestro país las procedencias extranjeras.
Por lo que respecta a genealogías, los Diamond tienen el primer puesto. Cinco de ellos están dispuestos a concurrir a la cita: Mustafá, Last Reason, Rolando, Polavieja y Ricaurte. Cuatro Old Man, vienen en seguida: Facundo III, Oldiman, Belkiss y Evoé. De a pares, cuentan representantes los padrillos siguientes. Maroñas: Verona y Doctor Visca; Dusty Miller: Duc de Fleury y Wapper. Dieudonné: Cracker y Wotan. Y sólo con uno contribuyen los que van a continuación: Orange, Zoila; Cyllene, Campesino; Fronce, Sol; Polar Star, Rotterdam; Africander, Dreadnaught; Orador, Aluminio; Sir Geoffrey, Eslava; Ultimátum, Universal; Guazunambí, Arazatí; Duarte, Calambour; Waterboy, Taft; Delarey, General Booth; King Charming, Campanetto; Imperio, Carrasco; Shah Jehan, Gulliver; Val d'Or, Los Rosales; Lord Melton, Sam Langford.

HIPODROMO ARGENTINO

Programa oficial para la reunión del sábado 25 de diciembre de 1915, (feriado):

Primera carrera

Para todo caballo de 4 años y más edad, que no haya ganado más de $ 10.000. Peso, 48 kilos. Recargo de 1 kilo por cada $ 1.000 o fracción mayor de $ 500 ganados. Premio $ 4.000 al 1.o, 400 al 2.o y 100 al 3.o.
Distancia: 1.400 metros. Entrada $ 40

6 de Octubre	k. 58	Don Torcuato	52
Everest	58	Ten Ton	52
Gran'acoi	58	Sematén	52
Pegaso	[illegible]	Chiquitina	51
Kirón	52	Ténebra	50
Tremus	50	Guerra	49
Canotiére	50	Driada	49
Hombrecito	54	Satanello	4[illegible]
Branza	54	Danzante	49
Fadín	58	Carreras	49
Querida II	53	Joli Jeu	47
Fulano	52	Rende du Soir	46

Segunda carrera

Para potrancas de 3 años que no hayan ganado. Peso: 56 kilos. Premio $ 4.000 a la 1.a 400 a la 2.a y 100 a la 3.a.
Distancia: 1.600 metros. Entrada $ 40

Dentelle	k. 56	Iberia	k 56
Merluza	56	Augusta	56
Malilla	56	Kota	56
Brisca	56	Perfidea	56

Tercera carrera

Para potrillos de 3 años que no hayan ganado. Peso: 56 kilos. Premio $ 4.000 al 1.o, 400 al 2.o y 100 al 3.o.
Disntacia: 1.100 metros. Entrada $ 40.

Cine	k. 56	Danseur	k 56
Watevillo	56	Sir Carlos	56
Cruel	56	Bicarbonato	56
Footman	56	Guaicurú	56
Ohan	56	Maneco	56
Primer Actor	56	Dosel	56
Guayubirá	56	Testún	56
Betis	56		

Cuarta carrera

Handicap para todo caballo de 4 años y más edad ganador, entre $ 10.000 y 50.000. Premio $ 4.000 al 1.o, 400 al 2.o y 100 al 3.o.
Distancia: 2.000 metros. Entrada $ 40.

Eureka III	k. 55	Espadañal	k. 49
Thamar	53	Sincera II	49
Velázquez	55	Don Gabino	49
Massenet	53	La Delfina II	47

Premio Arenales

Para todo caballo de 4 años y más edad, que no haya ganado más de $ 40.000 en 1915. Peso por edad. Descargo de 6 kilos a los que no hayan ganado $ 15.000; de 4 kilos a los ganadores de $ 15.001 a 20.000, y de 2 kilos a los de 20.001 a 30.000 en 1915. Premio $ 8.000 al 1.o, 800 al 2.o y 400 al 3.o.
Distancia: 1.600 metros. Entrada $ 40.

Retrechero	k. 60	Aguerrido	k. 56
Felpilla	58	San Paulo	55
Tata Dios	58		

Sexta carrera

Para potrillos de 3 años ganadores, hasta 3 carreras. Peso: 52 kilos. Recargo de 3 kilos a los ganadores de dos carreras y de 6 kilos a los de tres. 2 kilos extra a los ganadores de clásicos. Premio $ 5.000 al 1.o, 500 al 2.o y 100 al 3.o.
Distancia: 1.000 metros. Entrada $ 50.

Bizet	k. 55	Repique	k. 52
Preteo	55	Arrogante	52
Pa co	55	Dijón	52
Sandringham	55	Strap	52
Sunday	55	Majestad	52
Farol	52	Fachinal	52

Séptima carrera

Handicap para todo caballo ganador, de más de $ 15.000. Premio $ 5.000 al 1.o, 500 al 2.o y 100 al 3.o.
Distancia: 1.200 metros. Entrada $ 50.

Piña	k. 51	Deseada	k. 46
Sin Humo	45	The Libel	45
Santa Damiana	46		

Octava carrera

Handicap para todo caballo. Premio $ 5.500 al 1.o, 550 al 2.o y 100 al 3.o.
Distancia: 2.500 metros. Entrada $ 55.

Maraschino	k. 55	Arvejo	k. 47
Solís	52	Velázquez	41
Thamar	44	Gringuito	44
Nondina	51	Retiro	43
Duc de Róvigo	47		

HIPODROMO ARGENTINO

Programa oficial para la reunión del domingo 26 de diciembre de 1915:
Primera carrera, distancia 1.800 metros — Voilá! 57 kilos, Desastre 54, Palmita 54, Ermita 54, Vespertino 48, Sánchez 53, Sun Yat Sen 53, Tremus 52, El Tony 49, Sol 48.
Segunda carrera, distancia 1.600 metros— Prisa 56 kilos, Dentelle 56, Camboatá 56, Augusta 56, Borrascosa 56, La Almendra 56
Tercera carrera, distancia 1.700 metros — Wire 53 kilos, Los Angeles 56, Gramillón 56, The King 56, Scarrón 56, Moderato 56, Chirio 56, Good By 56, Barba Roja 56, Le Notre 56
Cuarta carrera, distancia 1.000 metros — Debutante II 56, Eureka III 47, Deseada 45, Royal Drop 43, Sincera II 41, Gacetilla 40, Tareta 40, Ron Du Soir 40.
Premio Clausura, distancia 2.200 metros— Retrechero 59 kilos, Last Reason 59, Mustafá 56, Folleto 56, Aguerrido 56, Duc de Róvigo 53, Floripar 53, Canora 51, Porteña 51, Protep 50 kilos.
Sexta carrera, distancia 1.400 metros — Nail 58 kilos, Su Alteza 55, Chilca 55, Pas-si-Mal 55, Petite Chatte 55, Cochita 55, Perjura 55, Chalca 55, Peñas Arriba 52, Orviola 52, Alida 52, Ficaria 52, Diosa 52, Herodías 52, Lébida 52, Espinita 52, Alopex 52.
Séptima carrera, distancia 1.800 metros — Espartillar 54 kilos, Chiribiribí 54, Persil 54, Tamandaré 51, Desastre 48.
Octava carrera, distancia 2.500 metros — Prólogo 59 kilos, Calambour 54, Podestá 50, Arvejo 48, Redentor 43, Siskin 42.

PIÑA

Esta hija de Cyllene que para la reunión del próximo sábado tiene una carrera favorable, fué trabajada ayer por Máximo Acosta, desempeñándose muy bien. El único enemigo que lleva la pupila del stud Montiel es Sin Humo, que con solo 48 kilos ha de oponerle una seria resistencia.

OCURRENCIA

La crack del stud Indécis ha quedado completamente restablecida de la renguera que sufrió a raíz de disputar la última carrera.
El entraineur Juan Torterolo prepara en estos momentos el viaje de su yegua para Mar del Plata, donde pasará dos o tres meses, siendo muy posible que la hija de Val d'Or permanezca allí hasta fines de febrero, pues recién en los meses de abril y mayo se le piensa hacer reaparecer en público.

CHAICA

En el stud Rancagua se ha tenido siempre en gran estima a la hija de Américo y Charmeuse, pero desgraciadamente la inapetencia de que ha sufrido siempre obligada, a su compositor Segundo Peña a llevarla en un training especial que tampoco daba los resultados apetecidos.
En vista de eso, se le dió un reposo, y según se nos informa, muy transformada hará su reaparición el domingo en el handicap de la sexta carrera, donde cuenta con bastantes probabilidades.

EL JOCKEY NEGRI

Muy poca fortuna tuvo entre nosotros este simpático profesional, que tal vez por su educación y su carácter prudente prefirió permanecer en el olvido a solicitar descaradamente protección a colegas de más influencia.
Luchando con su mala estrella se radicó en el Azul, donde parece que empieza a actuar con más fortuna.
Lleva dos meses y medio en aquel hipódromo y su foja de servicios no puede ser una alabanza más elocuente: ha disputado veinte carreras, ganando siete, y ocupando nueve veces el placé, de las cuales tres fueron segundos, dos terceros y cuatro cuartos, entrando en las restantes cuatro carreras fuera del marcador.
Durante su permanencia entre nosotros, ya era a nuestro concepto un jockey hábil, por lo cual pronto calculamos que sabrá imponerse como el maestro [illegible].
Tal vez este cambio de escenario, sea a su vuelta, el principio de una afortunada carrera que es la que merecen los jockeys que como él son de una habilidad muy discreta y sobre todo que saben de honorabilidad.

LA VENTA DE MUSTAFA

Es evidente el entusiasmo de los sportmen uruguayos en estos últimos tiempos por nuestros productos de carrera.
No hay duda que si la fiebre continúa, la vecina orilla va a convertirse en un excelente mercado, pero tememos que pronto desaparezca una vez pasado el momento de los grandes clásicos que al parecer es lo que los mueve principalmente a adquirir valiosos animales.
Hasta el momento el más beneficiado con todo esto ha sido don Ignacio Correa que a la venta de Why Not anteriormente en la actualidad, ha pedido sumar la de Rolando en 20.000 pesos y la de Mustafá ayer en 30.000 para el stud Veterinaria
De cualquier modo, debemos alegrarnos y hacer votos porque el entusiasmo persista.

Colectividades extranjeras

SOCIEDAD FRANCESA DE BENEFICENCIA

Recordamos que mañana 24 es el día en que esta sociedad recogerá, como todos los años, donativos especiales para el sostenimiento de sus dos asilos.

LA FRANCAISE

Para el domingo 26 del corriente, a las 2.30 de la tarde, en el local Viamonte 666, están citados los socios de esta sociedad para celebrar la asamblea general ordinaria.
He aquí la orden del día:
1o. Lectura del acta de la asamblea del 26 de junio.
2o. Informe del tesorero sobre las cuentas del último semestre.
4o. Informe de la comisión revisora de cuentas.
4o. Informe del presidente sobre las gestiones del consejo directivo.
5o. Nombramiento de la comisión revisora de cuentas para el primer semestre de 1916
6o. Elección de ocho consejeros y de 4 suplentes.

COMITE ITALIANO DE GUERRA

Situación general del tesoro hasta el 21 de corriente:
Movimiento:

Entrada general hasta el 20 de diciembre.	$ 856.057.65
Entrada del 21 diciembre. . .	" 2.274 60
Total.	" 858.332.2[illegible]
Existencia:	
En caja.	$ 12.111.23
En las secciones para el pago de los subsidios corrientes.	" 7.142.[illegible]
En los Bancos.	" 394.662.04
Total. . . .	" 413.945.62

CRUZ ROJA ALIADA

Ya están casi terminados los preparativos de la kermesse a realizarse en las noches del 24, 25 y 26 en el parque Lezama.
La comisión de damas, incansable en su labor, está disponiendo los últimos detalles del programa.
Siguen recibiéndose donaciones. He aquí otra lista:
Casa M. P. Sánchez, 6 docenas de abanicos biscuits, marcos, alcarreras y frascos; Dante Eff., 24 trabas de plata; Compañía Nacional de Tabacos, un lote de atados de cigarrillos; Isabel Casares de Nevares, 1 lote de juguetes; señoritas de Holway, 1 lote de artículos de bazar; miss Ellis, 1 lote de artículos de bazar; Guillermo Uesher, una caja de bombones; Mappin y Webb, 100 pesos; cav. doctor Luigi Lenzi, 50 pesos; R. P. Houston y Cía., 10 pesos; A. Fraler, 20 pesos; Puleston, Boas y Cía., 20 pesos.

FERROCARRIL CENTRAL ARGENTINO
El rumbo más rápido a las
SIERRAS DE CÓRDOBA
BOLETOS VERANIEGOS 1A CLASE IDA Y VUELTA
Válidos hasta el fin de Abril

Córdoba	$ 47.05	La Falda	$ 58.85
Alta Gracia	„ 48.0[illegible]	La Cumbre	„ [illegible]1.5
Bialet Massé	„ 5[illegible].65	San Esteban	„ 62.15
Cosquín	„ 55.85	Capilla del Monte .	„ 63.65

Trasbordo en Córdoba para la línea del A. del Norte sin cambiar de plataforma
SALIDAS DE RETIRO
Lunes, Miércoles y Viernes 7 p. m. — Sábados 5 p. m.
Informes: Bmé. MITRE 299 — BUENOS AIRES
C. H. PEARSON
GERENTE

—Han reservado mesas en las últimas horas:
Jorge Anderson, 4 cubiertos; Francisco Thompson, 4.

SOCIEDAD NACIONAL ITALIANA

El domingo 26 del corriente cumplen cuarenta y nueve años de existencia las escuelas de esta sociedad. Con tal motivo, ese día, a las 2 p. m., en el local social calle Alsina 1465 se realizará una fiesta conjuntamente con la distribución de premios a los alumnos sobresalientes de los últimos cursos.
Asistirán el ministro de Italia y el cónsul.
El programa estará a cargo de los alumnos y alumnas.
Cabe recordar en esta oportunidad la obra fecunda que estas escuelas han desarrollado en casi medio siglo, y el progreso constante que ha coronado sus esfuerzos y que se concreta elocuentemente en una comparación numérica: al fundarse la primera escuela, tenía 33 inscriptos; hoy las escuelas son 4 y asisten a las clases 800 niños de ambos sexos.

"LA FESTA DI NATALE" POSTERGADA

En atención a que mañana se inaugura la kermesse del Parque Lezama, ha sido postergada para el 31 del corriente la fiesta que habíase anunciado para el 24 en el teatro Coliseo, a beneficio de las familias de los reservistas italianos.

ASOCIACION ESPAÑOLA DE S. M.

En el Pabellón de las Rosas, la Asociación Española de Socorros Mutuos dará un festival de navidad con un interesantísimo programa.
Empezará con una sección de variedades. En el cinematógrafo se exhibirán cintas cómicas. En varios puntos tocarán bandas de música.
A las 12 se dará comienzo a la representación del nacimiento del Mesías, que ha sido preparado con especial cuidado.
Los decorados y vestuarios han sido confeccionados expresamente. Una orquesta de profesores acompañará el canto de los clásicos Villancicos.
En los intervalos y después del final habrá fuegos artificiales.
El 25, por la tarde y por la noche, habrá también espectáculos alusivos.
Para año nuevo y Reyes se proyectan también festivales extraordinarios.

LA FIESTA DE NAVIDAD EN EL HOSPITAL ALEMAN

Hoy a las 6 p. m., tendrá lugar la fiesta de navidad organizada en el hospital Alemán.

ESCUELA ALEMANA DE BARRACAS AL NORTE

La anunciada fiesta escolar a celebrarse en los locales de esta escuela, ha sido postergada para el próximo sábado 25 del corriente.
Esta mañana los alumnos de la misma ensayaron el programa de la fiesta.

DEUTSCHER FRANENWEREIN

Según lo anunciamos oportunamente, ayer fué celebrado en el hogar de esta asociación, la fiesta de Navidad, con asistencia del cónsul general alemán señor Robrick y de la mayor parte de la colonia alemana de esta capital.
Fué una fiesta sencilla y agradable, distinguiéndose los niños con sus hermosas declamaciones.

UNIVERSITARIAS

FACULTAD DE CIENCIAS ECONOMICAS

Resultado de exámenes

Legislación Industrial. — Sobresalientes: Bastiani Julio N., Casas Pablo, Dahlberg Julián, Gonella Eduardo Mario, Méndez José Manuel, Bianco Manuel. Distinguidos: Acerboni Argentino, Agüero Carlos, Balseco Pedro J., Barón Peña Víctor I., Casagnes Serres Alberto, Acevedo Pedro J., Bayetto Juan, Bielman Manuel J., Catán José C., Pasquali Pablo (hijo), Puppo Julio B., Espondaburu Bernardo, Estrobou Juan F., Garaicoechea Martín, González Llanes Alberto, Guidi Roberto A., Juillerat Luis, Lafiandra Félix, Manzoni Amadeo, Peyrotti Juan B., Oklander Juan, Reboratti Ramón E., Sánchez Antelo Cosme, Segurola Estanislao, Serra Isidoro, Seettel Humberto, Tobar Juan B., Vallaro Angel, Zaccheo Santiago B., Balbiani Juan J., Sepich Ricardo T., Bianchi Arnoldo O. Aprobados: Aime Angel, Aguirre Juan, Alvarez Francisco M., Baglietto Manuel, Lértora Rodolfo J., Botello Cristóbal, Cazaubón Eduardo, Colombo Luis J., Moreno Luis, Fernández Antonio, Fiedieff David, Filgueira Aureliano, Jaeschke Julio E., Legeren Alberto C., Llorente Solá César, Mascheroni Luis, Mellegno Celestino, Morera Angel, Nimo Alejandro, Rebagliatti Adolfo, Rossi Cinmino Nicolás, Artuso Francisco S., Tiscornia Esteban.
Estadística. — Aprobado: Grassi Italo Luis.
Legislación Civil. — Aprobados: Boutell Clemente, Cosentino Nicolás, Rosito Ernesto S., Cerdán Saturnino, Moon Ernesto, Carbone Italo A. M. Hay dos desaprobados.

REUNION DE MESAS EXAMINADORAS

Hoy se reunirán en esta Facultad las siguientes comisiones examinadoras: a las 9.30 a. m., Fuentes de riqueza nacional (para los alumnos de segundo año); a las 3.30 p. m., Contabilidad general; Sociedades anónimas y seguros; Economía rural e industrial (esta mesa continuará tomando exámenes a las 9 p. m.)

NOTAS POLICIALES

DELITOS CONTRA LA PROPIEDAD

El menor de 13 años Ernesto Cantero está al servicio de Isaac Petersen, que posee un negocio en la calle La Paz 677. Petersen envió a Cantero con el encargo de retirar 8 docenas de camisas en otra casa de la calle Victoria 1234, y cuando regresaba el chico con ellas fué detenido por un sujeto que iba acompañado por una mujer, quien le pidió llevara una carta a la casa de la calle Viamonte 2046, mediante una excelente propina.
El chico accedió, y lo ocurrido después se adivina. Las camisas que llevaba Cantero quedaron a cargo de los desconocidos, que supieron ponerlas a buen recaudo.
Petersen denunció el hecho ante la sección 5a., estimando lo robado en 160 pesos.
—Rafael Bordieri, Olindo Santucho y Francisco Grecco, establecidos con una peluquería en la calle Olavarría 594, denunciaron en la comisaría 24a., que durante la noche penetraron ladrones y les sustrajeron mercaderías por valor de 313 $.
—Arturo Torres denunció en la comisaría 39a., que de su domicilio General Paz 3220 le robaron ropas por valor de 370 pesos.
—Jaime D. Machado, domiciliado en la calle Corrientes 1841, ha sido víctima de la sustracción de una cantidad de cubiertos que avaluó en 80 pesos al formular la denuncia correspondiente en la comisaría 3a.

Accidente a un menor

En la calle Chacabuco frente al número 1245, al descender a la calzada el muchacho Héctor Liberti, fué atropellado por el automóvil 1076, guiado por José Vázquez, debido a lo cual sufrió una herida en la frente. Fué atendido por la Asistencia pública.
Al chauffeur le detuvo un agente de la comisaría 14a.

Contra la autoridad

Ha sido detenido el chauffeur Osvaldo Galmazzi, por haber desobedecido abiertamente las órdenes de un vigilante de la 6a. al intervenir éste en una contravención a las ordenanzas de tráfico.
Fué conducido a la comisaría, donde se le procesa por desacato.

Detención de un requerido

La comisaría 39a. detuvo a Manuel Sporanti, cuya captura se ordenó el 16 del corriente por estar acusado de lesiones a Manuel Costas, hecho ocurrido en la misma sección.

PERIODISMO

"EL HERALDO", DE BELGRANO

Con un afán plausible y entusiastamente alentador por la idea de un éxito que puede desde ya descontarse, este interesante colega de Belgrano llega hasta nuestra mesa con doble formato del usado hasta ahora, y un copioso y selecto material literario, social y de actualidades.

NUEVO DIARIO RADICAL

Mañana aparecerá en Córdoba un nuevo diario titulado "El Heraldo". Se editará por la tarde y será órgano de la juventud radical. Cuenta con el importante concurso de un grupo de inteligentes redactores.

EL "DARRO"

Este paquete de la Mala Real, que se espera hoy, de Liverpool y escalas con pasajeros y carga general, probablemente no llegará hasta mañana a primera hora.

CONFITERIA 9 DE JULIO
NAVIDAD Y AÑO NUEVO
Para ricos panes dulces y turrones a la antigua Confitería 9 DE JULIO
AVENIDA DE MAYO Y PIEDRAS
U. T. 3140 y 3141, AVENIDA

CIUDAD INDIANA

Partido de San Martín - Bs. Aires

DIRECTORES Y ACCIONISTAS DE LA

"Sociedad de Tierras de Buenos Aires, S. A."

ACTUAL PROPIETARIA Y VENDEDORA

Señores: Dr. C. Massini Ezcurra, Presidente; Don Pedro Bercetche, Vice-Presidente Dr. Domingo E. Salaberry, Síndico; Dr. Julio C. Borda; Don Fortunato E. Carpy Dr. Teófilo Lacroze; Dr. Manuel Peña; Dr. Luis J. Rocca.

Referencia: Todos los Bancos y Casas de Comercio de la Capital Federal.

Los quince premios que se acuerdan a los compradores de terrenos

La SOCIEDAD DE TIERRAS DE BUENOS AIRES, S. A., se compromete a gratificar entre los compradores de los primeros 1.500 lotes, los siguientes 15 premios:
a) Un premio, consistente en un edificio para Farmacia con instalaciones y habitación particular. Además $ 5.000 en efectivo, para la compra de mercaderías.
b) Un segundo premio, consistente en un Edificio para un almacén con instalaciones y habitación particular. Además con $ 5.000, en efectivo, para la compra de mercaderías.
c) Un tercer premio, consistente en un edificio para panadería con instalaciones y toda la maquinaria moderna y habitación particular.
d) Y los doce premios varios, consisten en doce edificios de material, en forma de chalets desde dos piezas habitaciones particulares confortables.
Los 15 edificios serán construídos sobre tantos lotes grandes y preparados de tal manera, que los favorecidos pueden instalarse inmediatamente.

La repartición de los premios.

Inmediatamente después de haberse emitido la libreta de venta para el último de los mil quinientos lotes, formando la primera venta, la SOCIEDAD DE TIERRAS DE BUENOS AIRES, S. A., procederá a la adjudicación de los premios, entre los quince agraciados, por sorteo u otro medio adecuado y de conformidad a las leyes del país y a la adjudicación tendrán derecho sin excepción, todos los compradores que se encuentren al día con el pago de las mensualidades.
Esta operación tendrá lugar delante de un escribano público y será avisada durante 15 días consecutivos en tres de los principales diarios de la Capital Federal.
La SOCIEDAD DE TIERRAS DE BUENOS AIRES, S. A., se obliga a entregar a los beneficiarios, los 15 edificios cuyos planos, de edificación y ubicación, los presentará en el acto de la adjudicación, dentro de doce meses de la fecha de la misma.

EL SEGURO DE VIDA Y LA SEGURIDAD DEL DINERO

Los compradores de terrenos en la CIUDAD INDIANA tienen gratuitamente su vida asegurada, por encontrarse por total del terreno comprado.
Además, si por cualquier motivo, no se continuara con el pago de las mensualidades, nunca se perderá importe pagado.

EL MEJOR REGALO DE AÑO NUEVO
PARA SU FAMILIA
UN LOTE EN LA CIUDAD INDIANA
Le cuesta $ 13.80 (Trece pesos y ochenta ctvs.) mensualmente

Pedir mayores informes, personalmente, por teléfono o por carta:
CORTE ESTE CUPON Y REMITALO AL
Señor EDMOND FLAX
Representante General para la venta de los terrenos en la Ciudad Indiana
570 AVENIDA DE MAYO, Buenos Aires.
Quiero ser informado detalladamente sobre la Ciudad Indiana.
Saluda a Vd. atte.

Nombre y Apellido ....
Dirección ....

DEPORTES

FOOTBALL

VARIAS

CLUB ATLETICO HURACAN

Hoy a las 8.30 p. m. se efectuará en los salones de la sociedad Humberto I la asamblea general ordinaria de esta institución

Se procederá a la elección de la comisión directiva para el período de 1916, circulando con tal motivo las listas de candidatos entre las que figura la siguiente:

Presidente, Lorenzo M. Colonnello; vice, Arturo Abriani; secretario, Joaquín Otero; pro, José Alessi; tesorero, Pedro Ginesta; pro, José Regalía; vocales: Germán Blanco, J. Bautista Avalle, Nicolás Bellati, Santiago Burlo, Agustín Alessi, José González, Felipe Doró, José Poggi, José Bellati, Alberto Florio, Pedro Adamoli y Rafael Loizzo; comisión revisora de cuentas: Pedro Grossi, Augusto Gondre y Luis Mas; jurado: Luis Gil, Agustín Alberti, Mario Bassadone, Bernabé Ferreira y Ernesto Dellisola.

CENTRO DEMOCRATICO CRISTIANO

En el field que el club Atlético Independiente posee en Avelaneda, se efectuará mañana un interesante torneo atlético organizado por el Centro Democrático Cristiano.

El programa consta de varios números de salto, carreras, cinchadas, etc., etc.

F. C. SAN TELMO

En la última asamblea efectuada por el F. C. San Telmo se eligió la siguiente comisión directiva para el período 1916.

Presidente, Juan A. Pantattoro; vice, Agustín Pelepetti; secretario, Tomás Turvein; pro, Francisco Baldoni; tesorero, Rafael Lazzarini; pro, Emilio Baldoni; vocales: Ismael Lucero Carlos Bianchi, Carlos Vidal, Carlos Urzang, José Denna y Antonio Hernández; intendente, Enrique Spreáfico.

FOOTBALL CLUB BLANCO Y NEGRO

La siguiente comisión directiva eligió en su asamblea el F. C. Blanco y Negro:

Presidente, Juan R. E. Helguera; vise 1o. Fernando A. Migliano; vice 2o., Juan A. Millán; secretario general, Luis Massip; id. de actas, Emilio G. Rosas; prosecretario, Alfonso D'Este; tesorero, Pascual F. Posterivo. pro, Eduardo H. Millán; vocales: Bernardo Courtis, Federico Migliano, Luciano Díaz, Donato Gargano, José Flesca Vitale y Manuel Couselo.

VILLA SAHORES (F. C.)

El 30 del corriente, a beneficio de la caja social y en honor de su comisión directiva y de los clubs E. de Flores, 9 de Julio, América, La Paternal, Good Boys, Liga La Paternal, Liga del Oeste y clubs afiliados a ella, un interesante festival artístico deportivo.

Este club comunica que ha abierto un registro de socios y que en la próxima temporada militará en las filas de la Asociación Argentina de Football.

La secretaría social ha sido trasladada a la calle Boyacá 2115.

CLUB SPORTIVO PORTEÑO

Comunica la ex comisión directiva de esta institución que la disolución del club obedece a las prescripciones del artículo 3o. de su reglamento, en el que se establece que no habiendo diez socios dispuestos a sostenerlo, quedará disuelta de hecho.

INFORMACION GENERAL

A raíz del fallo del consejo superior por el que se condenaba al club Atlético Sportivo Barracas, a descender a segunda división en virtud de haber incluído en su equipo jugadores en condiciones antireglamentarias, se llegó a asegurar que el mencionado club no solamente evitaría la pena impuesta sino que ascendería a la división superior por efectos de una fusión con el Club atlético Columbia (ex Hispano Argentino).

En conocimiento la comisión de este club de tales versiones, nos ha dirigido una nota por intermedio de su presidente y cuyo tenor es el siguiente:

Buenos Aires, diciembre 22 de 1915.—Señor cronista deportivo del diario LA EPOCA. — presente.—Muy señor Mío: En mi carácter de presidente del Columbian Footbal. Club y en amparo del buen nombre y reputación de la asociación mencionada, no puedo pasar en silencio la propaganda de descrédito que la mayor parte de los autorizados órganos de publicidad de la metrópoli han iniciado y prosiguen contra el club de referencia.

Los informes suministrados a los periódicos son notoria y manifiestamente tendenciosos y como, para el decoro de la prensa misma no puede admitirse que ella ampare ni siquiera inconscientemente una campaña calumniosa, debo molestar la atención de usted para que, mediante la publicación de la presente se dé el más rotundo mentís a los que en forma tan solapada como indigna hacen política con el deporte.

Aseguro a usted formalmente que las versiones de venta del club carecen en absoluto de fundamento puesto que ni siquiera incidentalmente existieron negociaciones en tal sentido, y nunca, absolutamente nunca, el Columbian se prestará a operaciones que redundan aunque remotamente en menoscabo del buen nombre de los caballeros que forman su comisión directiva.

Reiterándole el pedido de publicación y anticipándole las gracias; aprovecho la oportunidad para saludar a usted muy atentamente. — *Carlos Reali*, presidente.

Deportes varios

YACHTING

Yacht Club Argentino

La inauguración del edificio social del Yacht Club Argentino situado en la dársena norte, se efectuará hoy a las 5.30 de la tarde, hora en que han sido citados los asociados y numerosas familias a beber una copa de champán.

La comisión directiva ha cedido este nuevo edificio a la Sociedad Damas de Caridad, la que ha organizado una interesante fiesta de Nochebuena a realizarse mañana, a las 9.30 de la noche. Con este motivo, han sido invitados los socios del club a concurrir el día y hora indicados al fondeadero para tomar parte con sus respectivas embarcaciones en el paseo veneciano que se realizará esa noche.

Club Náutico Buchardo

Hoy, a las 8 p. m., vence el plazo para las inscripciones a la regata organizada por el Club Náutico Buchardo y que se realizará el domingo próximo en el triángulo oficial del club y en la que se disputará la copa Varela.

Las inscripciones hasta esa hora se reciben en la calle Mendoza 2691.

COLOMBOFILA

Sociedad La Paloma Mensajera

Con la 6a. serie de palomas adultas, clausura la temporada colombófila de 1915 la sociedad "La Paloma Mensajera".

La importancia de la prueba fué motivo para que numerosos palomares inscribieran pensionistas. El recorrido efectuado fué de 906 kilómetros, distancia que media entre La Paz (provincia de Mendoza) y esta capital, considerada por lo tanto como carrera de resistencia.

A pesar del mal estado del tiempo y del viento N.E. que tomó de frente a las palomas, logró conseguirse una buena performance.

La pensionista del palomar "El Perverso" fué la ganadora en un total de 23.33 horas.

El resultado general fué el siguiente: 1o. palomar Progreso, de don Alfredo Poretti; 2o., palomar Franco-Belga, de don Gustavo Meyfroit; 3o., palomar Progreso, de don Alfredo Poretti; 4o. palomar Pampero, de don Pascual Salerno; 5o., id id, del mismo; 6o. palomar Progreso, de don Alfredo Poretti; 7o. palomar Carlos Pellegrini, de don Carlos Pigni; 8o. palomar El Perverso, de don Oscar Goyanes; 9o. palomar Carlos Pellegrini, de don Carlos Pigni, y 10 palomar Palmira, de don José Querol.

MOTOCICLISMO

Club Motociclista nacional

Continúan los preparativos para la realización del premio Turista Primaveral, organizado por el Club Motociclista Nacional, y que se realizará el próximo domingo sobre el circuito oeste en un trayecto de 50 kilómetros.

El viernes a las 7 se cerrará el período de inscripciones así como el cobro de cubiertos para el banquete que el club ofrecerá a sus asociados y a los miembros de la prensa en el establecimiento principal de San Justo

En la plaza de este pueblo estará constituído el jurado de salida y llegada, compuesto por los señores J. M. y L. Ezcurra, F. Lamacraft, A. H. Canale y H. Newbery, dándose a conocer oportunamente la nómina de cronometristas, comisarios, controles, etc. Ha prometido asistir el ministro de gobierno de la provincia, donante del trofeo a disputarse.

En cuanto al sellado de motores, se ha designado el viernes próximo, a las 6 p. m., para dicha operación, que estará a cargo de los señores López Francia y Luis Moen, en el local Cangallo 1152, distribuyéndose las planillas y números de tela correspondientes a los corredores en el sitio de la prueba, antes de la partida, que se efectuará a las 5 de la mañana.

—En la sesión efectuada el martes último por la comisión directiva de esta institución, han sido aceptados como socios activos los señores Santiago Vicini, Rafael de Diego, Oscar Dhers, Pablo Schwartz, Salvador Crimi y Francisco Alberti.

Moto Club Argentino

En los días 1 y 2 de enero realizará el Moto Club Argentino una excursión a San Justo con el objeto de entrenar a los corredores que tomarán parte en la prueba organizada por esta institución para el día 9 del entrante y denominada IV Criterium Argentino de Motocicletas.

A ella han sido invitados los motociclistas de la capital, sin distinción, La Plata, San Nicolás, y Rosario, habiendo sido abierto en secretaría un libro de inscripciones y en donde se podrán solicitar toda clase de informes, de 4 a 6 p. m. Los inscriptos recibirán en la secretaría la hoja de ruta con algunas indicaciones prácticas a fin de prevenirse de los abusos de los vendedores de nafta y aceite.

A los efectos del control de la carrera, han sido designados los siguientes señores: en Luján, Luis Schiafi; en San Andrés de Giles, Cristóbal S. Merlo; en Capitán Sarmiento, Alfredo Quesada; en San Pedro, Ramón Rocca; en San Nicolás, Francisco C. Pagés y en Rosario el Moto Club Rosario.

—Se nombró prosecretario del club al señor Félix Marie, por ausencia del señor Jambert, y al señor Carlos Stacco, vocal en reemplazo de aquél.

ESCUELA DE POLICIA

CAMPEONATO DE ESGRIMA

El 30 del corriente, a las 2 p. m., tendrá lugar en esta escuela el primer campeonato de esgrima a sable organizado por iniciativa del profesor don Francisco Nigro, entre los alumnos del curso de empleados.

Para este certamen el jurado se halla constituído por los señores Eugenio Pini, presidente; don Jorge Drago Mitre, don Horacio Livingston Pico, profesor don Juan Bay, profesor don Horacio Levene, profesor don Ciriaco González, secretario, y directores de asalto los profesores Francisco Nigro, Federico Peme y Rubén Pérez.

A continuación se realizará un concurso de tiro a cargo del instructor, teniente don Carlos M. Moncada y una demostración de gimnasia, dirigida por el profesor don Federico Peme.

Han cedido valiosos premios hasta ahora, la jefatura de policía y los señores Jorge Drago Mitre, Horacio Livingston Pico, Eugenio Pini, Juan Bay, Francisco Nigro, Horacio Levene y Ciriaco González.

Agricultura y Ganadería

ESTIMULO A LOS BUENOS CULTIVADORES

De acuerdo con la iniciativa del ministerio de Agricultura, de fomentar el cultivo inteligente de los cereales que más se explotan en el país, una sociedad privada ha tomado una resolución que merece nuestros auspicios. Nos referimos a la sociedad de seguros "La Rural", que comprará la mejor tonelada de semilla de trigo y de lino de la próxima cosecha, al precio de 1.000 pesos moneda nacional cada tonelada.

Toda esta propaganda responde al propósito de mejorar las semillas para conseguir así buenas cosechas.

La selección de los granos ha sido en todo momento la primera cuestión que deben resolver los agricultores inteligentes, pues no debe pretenderse abundante y buena cosecha de semilla regular o mala, mucha parte de la cual ha perdido su poder germinativo.

En toda la República existen alrededor de 6.000.000 de hectáreas sembradas de trigo, que no rinden hoy las cosechas que se conseguirían mediante la selección de [illegible].

Igual cosa sucede con el maíz, extendido en 3.300.000 de hectáreas cultivadas, que rinden, término medio, 1.300 kilos por hectárea, con mucha mezcla de calidad.

Bien vale la pena estimular los buenos cultivos para mejorar los sistemas culturales en la República.

ESTUDIO SOBRE EL TABACO

El señor Vicente Catalá Alsina nos ha remitido un extenso estudio sobre el tabaco, donde informa de sus variedades botánicas, práctica de cultivo, manipulación industrial, etcétera.

En dicho trabajo, el autor aconseja la explotación del tabaco, asegurando resultados lucrativos en nuestro país, donde muchas de sus zonas favorecen el cultivo con sus climas apropiados y sus tierras feraces.

CULTOS

SAN NICOLAS DE BARI

Las fiestas de Navidad se celebrarán en esta parroquia de acuerdo con el siguiente programa:

La novena del Niño Jesús dará principio el día 24 y se rezará hasta el 1.o de enero, todos los días a las 8 y 30 a. m.

El día 25, habrá misa hasta la 1 p. m.

A las 9.30 a. m., celebrará solemnemente su primera misa, el joven sacerdote M. Lloveras. El sermón de circunstancia estará a cargo del Pbro. doctor Fermín E. Lafitte. Terminada la ceremonia de besamanos, se hará la adoración del Niño.

En esta iglesia, hasta nuevo aviso, la misa parroquial se dirá a las 9 y 30, todos los días festivos.

BASILICA DEL S. ROSARIO

Cofradía del Santísimo Rosario.

Hoy, a las 8.30 a. m., misa del novenario. A las 8 de la noche, exposición de S. D. M., rezo del santo rosario, letanías cantadas, novena, cánticos a la Santísima Virgen, bendición y reserva.

SAN MIGUEL ARCANGEL

Mañana 24, por la noche, solemne misa cantada, en la que, por especial concesión de S. S. Benedicto XV, se distribuirá la comunión a los fieles. Para asistir a estos actos es indispensable obtener la tarjeta personal de entrada.

El día 25 misas a cada hora desde las 5 a. m. hasta la 1. A las 9 misa explicada para los congregantes de San Luis y los niños del catecismo parroquial, con exposición de la doctrina cristiana para adultos por monseñor de Andrea.

SAN TELMO

Con motivo de las fiestas de Navidad, el 25 habrá comunión general de los fieles de la Parroquia; las misas empezarán a celebrarse desde las 5 a. m. hasta la 1 p. m., todas las horas.

A las 4.30 p. m. Bendición con S. D. M., con los cánticos y preces de práctica.

COLEGIO MARIA AUXILIADORA

Muy lucida resultó la fiesta celebrada en el colegio María Auxiliadora, festejando el primer centenario de Don Bosco. Se hizo la solemne bendición e inauguración de la biblioteca pública de las hijas de María Auxiliadora por monseñor Terrero.

IGLESIA DEL BUEN PASTOR

(San Eduardo 699)

Cuarenta horas.

EN LA PLATA

Asilo de la Providencia

Hoy tendrá lugar la inauguración del altar y capilla de este asilo; con este motivo se celebrarán solemnes fiestas religiosas e infantiles. Por la mañana se oficiará una misa cantada por las niñas del asilo, a la que ha sido invitado el Excmo. señor obispo de La Plata y un grupo de conocidas familias.

Por la tarde tendrá lugar una interesante fiesta infantil, a la que ha sido igualmente invitado el señor obispo.

INFORMACION GENERAL

ASOCIACION COOPERADORA DE LA EDUCACION

Patrocinadas por esta institución se realizarán los días 1, 2 y 6 de enero próximo en el Stadium de la Sportiva en Palermo, tres fiestas a total beneficio de sus escuelas para niños pobres, donde, además de educarlos, se les da comida y ropas.

CENTENARIO DE CERVANTES

Comisionados por la junta especial del centenario a Cervantes, han llegado de Rosario los señores Emilio Novas, doctor Alejandro V. Murgiondo y doctor Antonio F. Cafferata.

CENTRO "ZUJER FOU EMEZ"

La comisión directiva del centro "Zujer fou Emez" adherido a la Liga de Educación Racionalista, y a la Federación de Cultura Israelita, va activando sus preparativos para la realización de la velada literaria que a su beneficio organizará para el próximo domingo 26 del corriente en el salón Garibaldi, Sarmiento 2419.

La confección acertada del programa, prestará, sin duda alguna mucha lucidez a la fiesta, pues una vez abierta el acta por un miembro del centro, se representará, por primera vez en Buenos Aires, el drama en tres actos "La madre", del gran dramaturgo israelita David Pinsky, y cuyo papel de protagonista será desempeñado por la conocida actriz dramática señora G. Gutentag.

El señor Vázquez Gómez, profesor de la Liga de Educación Racional dará luego una conferencia y se terminará la función con la representación de la comedia literaria en un acto titulada "La locura de mi mujer", original del señor M. Ornschtein.

CENTENARIO DE LA INDEPENDENCIA

Continúan con éxito los trabajos que desde el mes de Octubre viene realizando la Asociación Patriótica Nacional con el objeto de llevar a cabo el 31 del corriente una gran manifestación [illegible] con el [illegible] del [illegible] centenario de Julio.

[illegible] partirá de la Plaza del Congreso a las 10 y 30 de la noche para desfilar por la Avenida de Mayo y otras calles de la ciudad.

FIESTAS DE NAVIDAD Y AÑO NUEVO

Tranvías Lacroze

La empresa de los tranvías Lacroze ha resuelto hacer un servicio especial durante toda la noche, el 24 y 31 del corriente, en las siguientes líneas:

Reconquista a Villa Urquiza, cada 20 minutos; Reconquista a San Martín, cada 30 minutos; Constitución a Belgrano, vía Castro Barros, cada 20 minutos.

TRANVIAS DE LA ANGLO-ARGENTINA

Para responder a las exigencias del tráfico extraordinario en los días de Navidad y Año Nuevo, esta compañía ha dispuesto prolongar la circulación de coches en algunas líneas, de acuerdo con el detalle siguiente:

Línea 22, toda la noche; línea 47, el último coche de Puente Alsina a Defensa saldrá a las 12 y 30 a. m. y el último de Defensa a Puente Alsina, a la 1.15 a. m.; líneas 58 y 59, toda la noche; línea 63, toda la noche entre Paseo Colón y Jardín Zoológico, y viceversa; línea 86, el último coche de Villa Devoto saldrá a la 1.6 a. m., y el último de 25 de Mayo, a las 2; subterráneo, el último coche de Caballito saldrá a la 1.30, y el último de Plaza Mayo a la 1.50 a. m.

Los servicios nocturnos permanentes de las líneas 2, 16, 11, 34, 17, 61, 48 y 96 serán aumentados según las necesidades.

Por último, desde el 24 del corriente se expenderán boletos de combinación entre Plaza Mayo y las playas de Quilmes, siendo el lugar de trasbordo la plaza Constitución, frente mismo a la estación del F. C. S. La tarifa será de 75 centavos desde Plaza Mayo y de 65 desde el Puerto de Barracas, y viceversa.

TANGO "LA EPOCA"

Con una amable dedicatoria para nuestro director, hemos recibido el tango "La Epoca", del conocido maestro Ricardo Ituregui.

PRO OBREROS E INVALIDOS DEL EJERCITO

La mesa directiva de la Asociación Proyecto Cuerpo de Obreros y Palacio Inválidos del Ejército", ha sido convocada para esta noche a las 9, en casa de su director-presidente doctor Amadeo Gros, calle Córdoba 1252, a objeto de confirmar en sus cargos a los miembros de la comisión ejecutiva y de propaganda, a quienes se ruega puntual asistencia.

LOS SELLOS DEL CORREO

De acuerdo con las solicitudes que se nos han dirigido en varias cartas, llamamos la atención de la Dirección General de Correos, sobre la poca claridad de los sellos con que se inutilizan las estampillas y que contienen la fecha, el lugar y la hora de recepción y expedición de las cartas. Pues esos datos no son una mera formalidad, sino que resultan de verdadera utilidad pública, sobre todo en la correspondencia comercial. Además ellos son las que valorizan las estampillas en el mercado filatélico.

CIRCULOS DE OBREROS

Próximo congreso

Con motivo de la realización del próximo Congreso, la institución de los Círculos de Obreros ha entrado en un período de franca actividad.

Han sido señaladas sus sesiones para el mes de mayo próximo, inaugurándose éstas con un solemne acto público, el día 15 de mayo, aniversario de la promulgación de la encíclica "Rerum Novarum", del pontífice León XIII.

Se ha resuelto que en esta primera reunión pública del Congreso obrero católico, les sea tributado el homenaje que preparen los círculos a los doctores Bas y Cafferata, miembros de la institución, por su brillante actuación parlamentaria.

Ha sido distribuída la nota-circular número 15, acompañada de la planilla, con la escala por categorías, que según el número de sus socios corresponde a cada círculo a partir del 1o de enero próximo.

También se ha resuelto levantar la estadística general de los círculos de la República y, al efecto, ha sido enviado a cada uno, el correspondiente formulario con el cuestionario a que deben sujetarse para los datos, el que deberá ser devuelto a la junta dentro del mes de enero, con referencia a su movimiento general durante el año 1915.

CENTROS RECREATIVOS

"Sobre las Rosas".—Esta sociedad ha renovado su comisión directiva en la siguiente forma:

Presidente, Humberto Castelli; vicepresidente, Pascual Casale; secretario, Alejandro; tesorero, Ernesto Villelcho; protesorero, Domingo Paván; vocales: Jorge Lignoro, Aníbal Tarsia, Damián Burela, Donato Marchioli; director y secretario artísticos, A. Barros y Rafael Llanas.

NUEVOS CENTROS

"Glorias y Palmas a José Betinotti".—Este centro de reciente fundación ha organizado su comisión directiva en la forma siguiente:

Presidente, Urbano Carbone; vicepresidente, José Pesolano; secretario, Vicente D'Angelo; prosecretario, Santiago Conde; tesorero, Emilio Stuff; protesorero, Juan Carbone; revisores de cuentas, Eduardo Vignali y Severo Rezolo; directores del cuadro, Antonio Carbone y José Rezzolo.

La secretaría ha sido instalada en la calle Balbastro 452.

"El Ta Te Ti".—Con este nombre se ha fundado en esta capital un centro de carácter recreativo. Forman su comisión directiva las siguientes personas:

Presidente, J. Fossacecca; vicepresidente, V. Miculi; secretario, D. J. Pastini; prosecretario, F. Fellheimer; tesorero, F. Serrato; pro, J. Mazini; seis vocales, tres revisores de cuentas y un comisario de salón.

Realizará una fiesta inaugural el 1.o de enero en los salones de la Asociación Española de Belgrano, General Paz 1760.

Círculo Buenos Aires.—En el salón Lago di Como ofrecerá el sábado su última fiesta del año, la que promete verse muy concurrida

Los Defensores de Villa Crespo.—En obsequio a las familias de sus numerosos asociados y festejando las próximas fiestas, ofrecerá un baile y lunch, el 24 del corriente en su salón, Acevedo 361.

MARIA GUERRERO Y F. DIAZ DE MENDOZA

Este cuadro cómico dramático ha iniciado con éxito los ensayos de las obras "Los intereses creados" y "El retiro" a representarse en la fiesta que anuncia para muy próximo.

La comisión directiva fué renovada en la última asamblea, quedando constituída así: [illegible] presidente, Jesús Prieto; [illegible] 2.o, Emilio Cirelos; secretario, José Vilas; prosecretario, Francisco Rodríguez; tesorero, Laureano Pérez; protesorero, Manuel Gago Roza; vocales, Virgilio H. Castro, José Menéndez, Fernando Grassi, Rafael del Cueto, Conrado Corradi, Eugenio E. Salice; revisores de cuentas, Juan Menasach; inspector de salón, Juan Fassio; director artístico, José Vilas

MUNDO COMERCIAL

EXTERIOR

TRIGO

NUEVA YORK, diciembre 23. — Trigo colorado americano entrega en Mayo (por bushel en centavos oro americano), apertura de hoy: 131. Clausura anterior: 130 3|4.

CHICAGO, diciembre 23. — Trigo colorado americano, entrega en diciembre (precio por bushel en centavos oro americano), apertura de hoy: 121 1|2. Clausura anterior: 121 5|8.

Trigo para mayo, apertura de hoy: 123 1|4. Clausura anterior: 124 7|8.
Clausura anterior: 123.

LIVERPOOL, diciembre 23. — Trigo colorado americano, entrega en diciembre-enero (precio por quarter en chelines), 56. Clausura anterior: 56|6.

MAIZ

CHICAO, diciembre 23. — Maíz mixto americano para el mes de mayo (precio por bushel en centavos oro americano), apertura de hoy: 74 3|8. Clausura anterior: 74 1|8.

LIVERPOOL, diciembre 23. — Maíz del Río de la Plata, entrega en diciembre-enero (precio por quarter en chelines), 44|3. Clausura anterior: 44|3.

LINO

HULL, diciembre 23. — Lino entrega en diciembre-enero (precio por quarter de 416 libras en chelines), 69|3. Clausura anterior: 99.

CALCUTA, diciembre 23. — Lino entrega en diciembre-enero (precio por quarter de 410 libras en chelines), 76|6. Clausura anterior: 75|6.

DULUTH, diciembre 23. — Lino entrega en diciembre (precio por bushel en centavos oro americano), apertura de hoy: 209 1|2. Clausura anterior: 209 1|2.

Id entrega en mayo. apertura de hoy: 215. Clausura anterior: 215.

Ventas en Londres

LONDRES, 23. — Hoy se vendieron 250 toneladas de maíz entrega enero y febrero, para Londres, al precio de 45 chelines por quarter.

MERCADO DE CAFE

NUEVA YORK, diciembre 23. — El mercado de café abrió firme, sufriendo una baja en la primera rueda de 1 a 3 puntos.

El producto se cotizó para marzo a 6.62 c. por libra; para mayo, 6.68; para julio, 6.76, para septiembre, 6.83.

Las cotizaciones anteriorts fueron de 6.63, 6.69, 6.79 y 6.86, respectivamente, para los referidos meses.

Se vendieron 30.000 bolsas.

EL HAVRE, diciembre 23. — La bolsa acusó alza de 25 c. a 1 franco.

Las cotizaciones fueron para marzo a 55.75 francos los 50 kilos; para mayo a 55; para julio, 54.25, y para septiembre 54.

Las cotizaciones anteriores fueron de 55.50, 54.54 y 53.75 francos, respectivamentt.

Las bolsas vendidas llegaron a 9.00.

RIO DE JANEIRO, diciembre 23.—Mercado firme. El café tipo 7, se cotizó a 8.000 reis la arroba

Las ventas fueron 1597 bolsas.

SANTOS, diciembre 2[illegible]. — Los precios dtl café se mantiene estacionarios.

El mercado es activo sobre la base de 4.500 reis los 10 kilos, para el tipo de exportación.

Las entradas al mercado fueron de 59.063 bolsas y las salidas de 14.575.

Las bolsas embarcadas fueron 53.794.

Las ventas fueron 24.000 bolsas.

El stock en plaza es de 2.072.083 bolsas.

LONDRES, diciembre 23. — El mercado cerró con baja.

Para marzo se cotizó el café a 39 chelines y 9 peniques las 112 libras, para mayo a 40 chelines y 3 peniques.

MERCADO DE MAIZ

RIO DE JANEIRO, diciembre 23. — El maíz argentino s ecotizó de 10.800 a 11.300 reis.

MERCADO COMERCIAL DE LONDRES

LONDRES, diciembre 23.—

Tipo del descuento del Banco de Inglaterra	5 o|o
Consolidados británicos 2 1|2	58 1|4

Títulos argentinos

Empréstito nacional 1897, 4 o|o, ley número 3378	69 1|2
Bonos Obras de Salubridad, etc., de Buenos Aires 1886, 5 o|o	97 1|2
Empréstito Argentino de Obras públi- Buenos Aires, 1891, 5 o|o	93
Empréstito Argentino de Conversión 1889, en libras, 4 1|2 o|o	82
Empréstito Argentino Interno 1909, y 5 por ciento	85
Banco Español del Río de la Plata acciones ordinarias	nom.
Province of Buenos Aires 3 o|o to 3 1|2 por ciento Loan of 1906	41

BOLSA DE PARIS

PARIS, diciembre 23.—

Renta Francesa	63.75
Banco Francés del Río de la Plata	nom.

MERCADO DE HARINA Y DERIVADOS

(Precios de venta Molino del Riachuelo)

Harina doble cero, $ 1.85 a 1.90 les 10 kg.
Id cero, $ 1.75 a 1.80 id.
Id especial, $ 1.50 a 1.55 id.
Revacillo, $ 4.00 los 100 kg.
Afrechillo, $ 2.80 id
Afrecho, $ 1.70 id.

MERCADO DE CREALES A TERMINO DE BUENOS AIRES

Primera rue[illegible]

Trigo. — Para Enero, 200 toneladas, a pesos 9.56; para Febrero, 400 id a $ 9.20.

REGISTRO DE CONTRATOS

En la oficina de ajustes del Mercado de Cereales a Término, se anotaron hoy los si-
Trigo. — Para febrero, 200 toneladas a pesos 9.22.
guientes contratos por cereales:
Lino. — Paar febrero, 200 toneladas a pesos 11.67; 200 id a $ 12; 100 id a $ 12.10.

MERCADO DE CEREALES A TERMINO DE ROSARIO

Primera rueda

Trigo. — 200 toneladas para febrero, a pesos 9.10; para marzo, 200 a 9.10.

Lino. — Para febrero, 200 toneladas a pesos 11.95.

MERCADO DE AZUCAR

PERNAMBUCO, diciembre 23. — El mercado sin alteración. El precio del azúcar blanco bajó en la tercera rueda a 7.700 reis la arroba.

RIO DE JANEIRO, diciembre 23. — El mercado de azúcar estuvo firme.

Entraron 900 bolsas y salieron 4.715. El stock es de 321.410 arrobas.

MERCADO DE HARINA

RIO DE JANEIRO, diciembre 23. — La harina argentina se cotizó de 23.100 a 28.900 reis.

MERCADO DE ALGODON

LIVERPOOL, diciembre 23.—El precio del algodón tuvo una alza parcial de 5 a 8 puntos en la primera rueda.

El precio del algodón brasileño fué de 8.38 y 8.43 peniques por libra, y el del norteamericano fué de 7.63.

PERNAMBUCO, diciembre 23. — El mercado de algodón se mantuvo firme, al precio de 24.000 y 25.000 reis para compradores y vendedores, respectivamente.

RIO DE JANEIRO, diciembre 23. — El mercado se mantuvo firme.

Salieron 658 fados.

El stock en plaza es de 1.609 fardos.

LONDRES, diciembre 23. — No ha habido algodón tuvo una alza de 9 a 11 puntos en la primera rueda.

El precio del algodón brasileño fué de 8.25 y 8.30 peniques por libra, y el del norteamericano fué de 7.50.

MOVIMIENTO DE BUQUES

RIO DE JANEIRO, diciembre 23. — Entró procedente del Río de la Plata el "Montrose". Saldrán para el Río de la Plata el "Desna" y el "Oscar Frederick".

INTERIOR

BOLSA DE CEREALES DE ROSARIO

(Cotizaciones oficiales)

Trigo viejo (79 kg.) a	$ 10.00
" " (78 kg.)	s|c
" nuevo (79 kg.) entrega en enero 25	s|c
" " (78 kg.)	$ 9.15
Lino nuevo	$ 11.80
Lino viejo	$ 11.60
Maíz	$ 4.77 1|2

FERIADO

El día 25 del mes en curso será feriado para los mercados de ganados, de frutos y cereales.

LA PLAZA

El día de hoy en la Bolsa transcurrió en una calma casi completa. Las operaciones en títulos se hicieron por cantidades limitadas y a precios sin variación para todos los papeles negociados. La gente de bolsa va sintiendo la fatiga del final de la jornada y si el año no ha sido muy laborioso, no por eso ha dejado de exigir grandes esfuerzos para contrarrestar la paralización ambiente.

El estado del mercado de consumo para el trigo en general, es flojo y con tendencia a mayor baja en las cotizaciones. Hoy se pagó en el Once, por un lote de Barletta nuevo especial, $ 11.05 y se vendieron otras partidas entre $ 10 y 10.50 por los 100 kilo. Para los trigos viejos especiales los precios oscilan alrededor de $ 11.10. El maíz amarillo, sostenido. Las avenas nuevas y viejas siguen con precios flojos.

El mercado para lanas estuvo hoy un poco más animado y si bien las ventas no fueron de consideración, sobrepasaron a las de estos últimos días. Hay mayor interés por las cruzas gruesas y medianas, mejorando los precios para estas categorías.

Para los cueros en general, el mercado sigue sin cambio, acentuándose algo más la calma en los cueros vacunos.

—A pesar de la fuerte entrada de hoy en Tablada, los precios para todas las categorías de ganado lanar continúan sotenidos.

El mercado de vacunos en Liniers trabajó hoy activo. Los precios para todas las clases de hacienda mantiénense firmes, especialmente las destinadas a frigorífico.

BOLSA DE COMERCIO

Primera rueda

Cédula Hipotecaria Argentina de 6 o|o (antigua emisión), al contado: 2300 a 91, 59500 a 91.10; total: 61.800.

Id. para fin de mes: 20000 a 91, 10000 a 91.10; total: 30000.

Id. para enero 31: 20000 a 88.20.

Cédula Hipotecaria Argentina, primera serie, nueva emisión, al contado: 13.500 a 88.20, 9500 a 88.10, 5000 a 88.20; total: 28000.

Cédulas Nacionales, de la serie L, al contado: 4000 a 94.

Cédulas nacionales, serie H, al contado: 4000 a 99.50.

Cédulas nacionales, serie K, al contado: 9000 a 85.50.

Deuda de la Provincia de Santa Fe 1893, al contado: 5200 a 81.50.

Puerto Sastre (oro), al contado: 200 a 3.05, 200 a 3.10; total: 400.

Salinas Hnos. (fábrica de bolsas), al contado: 120 a 130.

Banco de Galicia al contado: 80 a 60

Banco de la Provincia de Buenos Aires, para diciembre 24: 100 a 110.

Segunda rueda

Cédula Hipotecaria Argentina, de 6 o|o, antigua emisión, para diciembre 21: 94.000 a 91.10.

Id. para fin de mes: 10.000 a 91.10.

Id. para enero 31: 100.000 a 91.10.

Las Palmas del Chaco Austral, para diciembre 2[illegible]: 30 a 90.

Banco [illegible]ncés del Río de la Plata, para diciembre 24: 40 á 25.

Demanda y oferta de títulos

Hoy se solicitaron en compra en la Bolsa de Comercio los siguientes papeles:

La Mundial (seguros), Banco de la República del Paraguay (Asunción), Mercado Central de Frutos, Nuevo Banco Italiano, Mercado de Abasto Proveedor, Club Mar del Plata, Depósitos del Banco Francés, Deuda Interna de Mendoza, La Clara (molinos) Cía. General de Fósforos, Quebrachales Fusionados, Letras de Tesorería de la Municipalidad, Bodegas Uriburu, River Plate Quebracho Co., Quebrachales Paraguayos, Banco Industrial Argentino, Banco Comercial Italiano, Nafta Comodoro Rivadavia, Petróleo Golfo San Jorge, Potrero Chavarría.

Se ofrecieron en venta:

Banco Proveedor del Río de la Plata, Cía. Sud Americana de Billetes de Banco, Cía. Gas de La Plata, Banco de Italia Cervecería Palermo, Las Palmas del Chaco Austral, La Tandilera, La Ibero Platense, Salinas Hnos. (fábrica de bolsass) The Smithfield and Argentine, Mecat Co., La Inmovillaria, Mercado General de Haciendas, La Edificadora, Banco del Comercio (en liq.) certificados 50 y 70 o|o del Banco de la Provincia de Buenos Aires, Bodegas y Viñedos Giol. La Vascongada. Talleres Metalúrgicos, Sansinena de carnes congeladas, Banco El Hogar Propio, Banco Francés, Banco de Buenos Aires, La Bahía Blanca (seguros), Banco Basko Asturiano Quebrachales Paraguayos, Crédito Territorial de La Plata, Cía. General de Minas, Tranvías Eléctricos del Sud, Gath y Chaves, La Previsora.

CAMBIOS BANCARIOS

(Pago en Oro)

BANCO DE LA NACION ARGENTINA

	90 días	Vista	Telegraf.
Sobre Londres	—	48 [illegible]	48 [illegible]
" París	—	5.51	5.50
" Alemania	—	4.63	—
" Italia	—	6.21	6.9
" España	—	5.02	5.01
" Estados Unidos	—	105.1	—
" Chile	—	4 [illegible]	—
" Bolivia	—	48 [illegible]	—
" Portugal	—	1.31	—
" Montevideo	—	2.50	—

BANCO DE LONDRES Y RIO DE LA PLATA

	90 días	Vista	Telegraf.
Sobre Londres	48 [illegible]	48 [illegible]	48 [illegible]
" Francia	—	5.51	5.51
" Italia	—	6.15	6.13
" España	—	[illegible]	4.99

BANCO ESPAÑOL DEL RIO DE LA PLATA

	90 días	Vista	Telegraf.
Sobre Francia	—	5.53	5.53
" Inglaterra	—	48 [illegible]	48 [illegible]
" España	—	5.06	5.02
" Italia	—	6.22	6.21
" Nueva York	—	105.30	—
" Portugal	—	1.31	—
" Brasil	—	19.[illegible]	—
" Alemania	—	4.81	—

BANCO BRITANICO

	90 días	Vista	Telegraf.
Sobre Londres	48 [illegible]	48 [illegible]	48 [illegible]
" Francia	—	5.50	5.54
" Italia	—	6.20	
" España	—	5.0[illegible]	
" Nueva York	—	105.40	105.40

BANCO DE LONDRES Y BRASIL

	90 días	Vista	Telegraf.
Sobre Londres	48 [illegible]	4[illegible]	—
" Francia	—	5.62	—
" Italia	—	6.2[illegible]	—
" España	—	5.02	—
" Portugal	—	1.30	—
" Nueva York	—	105.4	—
" Brasil	—	20.0[illegible]	—

BANCO DE LA PROVINCIA DE BUENOS AIRES

	90 días	Vista	Telegraf.
Sobre Londres	—	48 [illegible]	
" Francia	—	5.51	
" Italia	—	6.2[illegible]	
" España	—	5.03	
" Alemania	—	4.85	

BANCO SUIZO SUD-AMERICANO

	90 días	Vista	Telegraf.
Sobre Londres	—	48 [illegible]	
" Suiza	—	4.88	
" Francia	—	5.53	
" Alemania	—	4.93	
" Bélgica	—	6.10	—
" Italia	—	6.22	—
" España	—	5.03	—
" Norte América	—	105.45	—

NUEVO BANCO ITALIANO

	90 días	Vista	Telegraf.
Sobre Londres	—	48 [illegible]	
" Francia	—	5.54	
" Italia	—	6.20	
" España	—	5.[illegible]	
" Nueva York	—	105	

BANCO FRANCES E ITALIANO

	90 días	Vista	Telegraf.
Sobre Londres	—	48 [illegible]	48 [illegible]
" Francia	—	5.54	5.52
" Italia	—	6.24	6.22
" España	—	5.04	5.02
" Norte América	—	105.10	105.[illegible]
" Brasil	—	20.250	20.20
" Suiza	—	5.01	5.00

BANCO ALEMAN TRANSATLANTICO

	90 días	Vista	Telegraf.
Sobre Alemania	—	4.80	—
" Bélgica	—	6.02	—
" España	—	5.01	—
" Norte América	—	105.50	—
" Suiza	—	4.98	—

BANCO POPULAR ARGENTINO

	90 días	Vista	Telegraf.
Sobre Londres	—	48 [illegible]	—
" Francia	—	5.55	
" Italia	—	6.21	
" Alemania	—	4.70	—
" España	—	5.03	

BANCO COMERCIAL ITALIANO

	90 días	Vista	Telegraf.
Sobre Londres	48 [illegible]	48 [illegible]	48 [illegible]
" Francia	5.57	5.54	5.52
" Italia	6.26	6.22	6.2
" España	5.04	5.03	5.02
" Norte América	—	105.40	105.7[illegible]

BANCO DE ITALIA Y RIO DE LA PLATA

	90 días	Vista	Telegraf.
Sobre Londres	—	48 [illegible]	
" Francia	—	5.54	
" Italia	—	6.21	
" España	—	5.01	—

BANCO DE GALICIA Y BUENOS AIRES

	90 días	Vista	Telegraf.
Sobre Londres	—	48 [illegible]	
" Francia	—	5.50	
" Italia	—	6.18	
" España	—	5.01	—

BANCO GERMANICO DE LA AMERICA DEL SUR

	90 días	Vista	Telegraf.
Sobre España	—	5.02	—
" Alemania	—	4.88	4.81
" Suiza	—	4.98	
" Dinamarca		3.25	
" Holanda		2.20	
" Nueva York	—	105.20	105.35
" Bélgica		6.05	—

BANCO HOLANDES DE LA AMERICA DEL SUR

	90 días	Vista	Telegraf.
Sobre Londres	—	48 [illegible]	48 [illegible]
" París	—	5.5[illegible]	5.5[illegible]
" Italia	—	6.21	6.20
" España	—	5.03	5.02
" Alemania	—	4.89	4.88
" Holanda	—	2.2	2.20
" Países Escandinavos	-	1.40	1.48
" Norte América	—	105.20	105.40

BANCO FRANCES DEL RIO DE LA PLATA

	90 días	Vista	Telegraf.
Sobre Londres	—	48 [illegible]	48 [illegible]
" Francia	—	5.55	5.52
" España	—	5.03	5.02
" Estados Unidos	—	105.10	105.5[illegible]
" Italia	—	6.22	6.21

Venta en remate de títulos

En seguida de terminarse la primera rueda en el remate del Mercado de Títulos, el liquidador oficial de Bolsa de Comercio, don Pablo R. Fernández, procedió al remate de 2[illegible] acciones del Banco Argentino de Hipotecas y Edificación (ex dividendo), números 0030 a 0034 y 1931 al 1945.

Las colocó al precio de pesos 21 por acción.

El valor nominal de estos títulos es de pesos 10 c|l. cada uno.

MERCADO CENTRAL DE FRUTOS

Diciembre 23 de 1915.

Se descargaron en este mercado 135 vagones con los siguientes frutos:

369.478 kilos de lana; 581 atados de cueros lanares; 2.582 cueros vacunos; 278 cueros de potros; 34 bultos de cerdas; 7 bultos de plumas; 3 cascos de grasa; 24 atados de cueros varios.

VENTAS DE HOY

Lana cruza gruesa. — 65.000 k. Maipú, $ 17; 6.000 k. Vivorata $ 16.80; 15.000 k. Bolívar, $ 16.20; 5.000 k. Celman, $ 16; 2.000 k. 25 de mayo, $ 15.80; 6.000 k. Chascomús, $ 17; 17.000 k. M. Plata, $ 16; 4.000 k. Sud, $ 15; 5.000 k. Sud, $ 15.20; 15.000 Sudeste, $ 14 y 15.50; 5.000 k. Laprida, $ 16.50; 30.000 k. Ferazzini, 16; 8.000 k. N. Lobería, $ 16.20; 10.000 k. Lobería, $ 16.50; 4.000 k. Las Flores, $ 16; 5.000 k. Dolores, $ 16.20; 25.000 k. Vedia, $ 16; 5.000 k. Vedia, $ 16.50; 12.000 k. Ayacucho, $ 17; 20.000 k. Bellocq, $ 16.80; 18.000 k. Oeste, $ 16.20; 4.000 k. Palau, $ 16.50; 2.000 k. Chapar, $ 1450; 8.500 k. Chapar, $ 17; 8.000 k. Vivorata, $ 16.

Cruza mediana y gruesa. — 9.000 k Bellocq, $ 17.50; 5.000 k. Vivorata, $ 16.50; 5.000 k. Laprida, $ 15; 7.000 k. Sud, $ 16.

Cruza mediana. — 10.000 k. Chapar, $ 15.50; 3.000 k. Chapar, $ 14.50; 5.000 k. Sud, $ 16.50; 4.000 k. Oeste, $ 16.

Cruza fina, mediana y gruesa. — 12.000 k. Pampa, $ 13; 10.000 k. Pampa, $ 12.50; 5.000 k. Pampa, $ 12.

Cruza fina. — 2.500 k. Chapar, $ 15.50; 1.000 k. Chapar, $ 14.30.

Mestiza fina. — 2.000 k. Sud, $ 11.50; 5.000 k. Pampa, $ 10.50; 2.000 k. Oeste, $ 10; 20.000 k. Pampa, $ 9; 10.000 k. Chubut, $ 9.20.

Finas correntinas. — 5.000 k., $ 15.50; 3.000 k., $ 14.

Borregas. — 1.500 k., $ 15; 2.000 k., $ 14.80; 7.000 k., $ 14.50; 3.000 k., $ 14.20; 6.000 k., $ 14; 3.000 k., $ 13.50; 2.0000 k., $ 13; 1.000 k., $ 12.50; 1.000 k., $ 12.

Lana criolla. — 9.000 k., $ 11.20; 2.000 k $ 10.50.

Pieles lanares consumo. — 200 k., $ 1.[illegible]; 500 k., $ 1.15.

CAJA DE CONVERSION

El movimiento monetario operado hoy por ley 3871, fué como sigue:

Saldo anterior	$ oro	237.230.821.076
Entraron	" "	37.760
Suma	" "	237.230.858.836
Salieron	" "	— —
Existencia en caja	" "	237.230.858.836

Dé acuerdo con la ley 9480, el movimiento por bonos depositados en las legaciones argentinas fué hoy el siguiente:

Saldo anterior	$ oro	68.337.806.270
Entraron	" "	5.182.—
Suma	" "	68.342.988.270
Salieron	" "	— —
Saldo	" "	68.342.988.270

Ambos saldos por leyes respectivas, dan un total de 305.573.847.106 pesos oro.

La circulación fiduciaria alcanza a la suma de 987.564.248.90 pesos papel.

MERCADO VACUNO DE LINIERS

Se [illegible] las operaciones durante la mañana con sus precios sostenidos para todas las categorías de hacienda, especialmente para los de frigorífico.

La entrada de hoy en este mercado fué de 4512 cabezas clasificadas en la siguiente forma

Novillos 27[illegible], Vacas [illegible] Terneros [illegible] y Bueyes 40.

Porcinos entraron 3[illegible].

Los precios corrientes de la mañana fueron los siguientes

Bueyes para frigorífico, de $ — a $ —.
Idem consumo, de $ [illegible] a 1[illegible].
Novillos m. esp. frigorífico, de $ — a [illegible].
Id. especiales [illegible] [illegible]
Id. especiales [illegible] de $ 20[illegible] a [illegible].
Idem para consumo de $ [illegible] a 200.
Novillitos idem idem de $ [illegible] a 160.
Vacas idem idem de $ [illegible] a 1[illegible].
Vaquillonas [illegible] consumo, de $ [illegible] a [illegible].
Terneros idem idem de $ 1[illegible] a [illegible].
[illegible] los precios variaron entre $ 0.[illegible] a [illegible] el kilo.

Ventas de hoy

Anasagasti Juan—

100 novillos [illegible] Navarro	1[illegible]0.—

Accame y Bellini—

[illegible] vacas [illegible] Pintos	1[illegible] —
10 [illegible] Pintos	6[illegible].—
[illegible] terneros regulares Pintos	1[illegible] —
21 terneros regulares, Pintos	46.—
2 terneros mamones. Pintos	[illegible].—
6 vacas g. y c. gorda Córdoba	121.—
3 torunos c. gorda, Córdoba	120.—

Bunge y Born—

60 novillos c. gorda, La Pampa	10[illegible].—
21 vacas gorda y c. gorda, Pintos	1[illegible].—
2 novillos gorda, Pehuajó	1[illegible].—
4 terneros mamones gordos idem	[illegible]
4 novillitos gordos y c. gorda idem	105.—
17 terneros gordos, Pehuajó	7[illegible] —

Banco Ganadero Argentino—

18 vacas c. gorda, Lincoln	9[illegible].—
[illegible] vaquillonas g. y c. gorda idem	110.—
1 ternero regular, Lincoln	[illegible].—
11 terneros mamones, Lincoln	16.—

Payona Juan—

[illegible] vacas c. gorda, Iturregui	[illegible]
[illegible] terneros mamones, Iturregui	[illegible]
[illegible] terneros gordos, Cardey	[illegible]
1 vaquillona c. gorda, Cardey	[illegible].—
5 terneros buenos, Cardey	[illegible].—

Bellocq e Hita—

[illegible] novillos g. y c. gorda, 3 Arroyos	1[illegible] —
7 novillitos gordos, 3 Arroyos	[illegible] —
1 novillito g. y c. gorda, 3 Arroyos	1[illegible]
[illegible]	[illegible]
1 novillito [illegible] 3 Arroyos	[illegible]

Cooperativa de Hacendados—

[illegible] novillos g. y c. gorda, [illegible]	1[illegible] —
[illegible] novillos c. gorda, [illegible]	1[illegible]
[illegible] novillitos gordos, [illegible]	1[illegible]

Cuculla Felipe L.—

[illegible] cruza gorda, Santa Fe	1[illegible]
41 novillos [illegible] Santa Fe	1[illegible]
7 novillitos c. gorda, Santa Fe	[illegible]
3 vacas cruza gorda, Santa Fe	100.—
[illegible] Santa Fe	[illegible]
[illegible] Santa Fe	[illegible]
[illegible] Santa Fe	[illegible]
[illegible] Santa Fe	[illegible]
[illegible] Santa Fe	[illegible]
[illegible]	[illegible]

Ceballos y Cufr[illegible]—

[illegible]	[illegible]
[illegible]	1[illegible]
[illegible] Córdoba	[illegible]

Devoto y Cía. Tomá—

[illegible]	[illegible]
[illegible] vaquillonas [illegible]	[illegible]
1 toruno [illegible]	1[illegible]
[illegible]	[illegible]
[illegible]	[illegible]
10 terneros mamones, [illegible]	[illegible]
1 vaquillona gorda, [illegible]	1[illegible]
[illegible] especiales [illegible]	215.—
[illegible] novillitos [illegible]	1[illegible]
[illegible]	[illegible]
[illegible] terneros gordos [illegible]	[illegible]
[illegible] novillos c. gorda, San [illegible]	135.—
[illegible] vacas gordas [illegible]	1[illegible]
[illegible] vaquillonas gordas [illegible]	110.—
[illegible] novillitos gordos [illegible]	[illegible]
[illegible] novillitos [illegible] Entre Ríos	[illegible]
[illegible] novillitos flacos Entre Ríos	[illegible]
[illegible] vaquillonas flacas, E. Ríos	[illegible]

Echeverry y Cía. Tomás—

[illegible] novillitos gordos, C. Tejedor	1[illegible]

Jordy y Cía. Juan—

[illegible] terneros [illegible] C. Tejedor	30.—
[illegible] terneros regular, C. Tejedor	20.—
[illegible] terneros regulares, C. Tejedor	20.—

Freyre Benito—

5 novillitos g. y c. gorda, Santa Fe	100.—
[illegible] novillitos buena carne, Santa Fe	[illegible]
1[illegible] novillitos buena carne, Santa Fe	72.—
1[illegible] idem buena carne Santa Fe	71.—

Goñi e Hijos Ignacio—

27 vaquillonas c. gorda, Pellegrini	80.—
[illegible] vacas c. gorda, Pellegrini	100.—
1[illegible] novillos mamones gordos, Vecino	1[illegible]

Lanusse Pedro y Antonio—

9 vacas gordas, San Luis	128.50

7 vaca g. y c. gorda, Chascomús	121.—
8 vacas especiales, San Luis	147.50
2 novillos especiales, 3 Arroyos	215.—
7 vacas especiales, 3 Arroyos	148.—
36 novillos gordos, 3 Arroyos	176.—
30 novillos m. gordos, 3 Arroyos	195.—
1 novillito m. gordos, Chascomús	131.—
2 novillitos flacos, Chascomús	63.—
1 toruno c. gorda, Chascomús	112.—
1 novillito c. gorda, Chascomús	83.5—
3 vacas g. y c. gorda, Chascomús	110.—
2 novillitos buena carne Chascomús	69.—
13 vacas flacas, Córdoba	67.—
6 vacas flacas, Córdoba	56.50
11 vacas c. gorda, Córdoba	82.—
10 vacas c. gorda, San Luis	100.—
2 vacas flacas, San Luis	60.—
1 novill g. y c. gorda, 3 Arroyos	154.—
20 novillos c. gorda, Luján	108.—
20 novillos flacos, Luján	57.—
14 novillos flacos, Luján	73.—
5 vacas gord s, San Luis	125.50
7 vacas g. y c. gorda, Chascomús	127.—

Estugamou Fernando—

6 terneros regulares 25 de Mayo	42.—
1 terneros, buenos, 25 de Mayo	65.—
3 vaquillonas c. gorda, 25 de Mayo	90.—
21 novillitos y terneros g. y c. gorda, Idem	115.—
17 id. m. gorda id.	130.—
10 vacas g. y c. gorda, Cañuelas	120.—
50 novillos m. gordos	200.—
52 novillo especiales, Rivadavia	225.—
5 vacas m. gordas, Rivadavia	142.—

Mathieu y Cía—

6 novillos especiales, Córdoba	215.—
1[illegible] novillos gordos, Córdoba	150.—
2 novillos g. y c. gorda, Córdoba	110.—
1 vacas c. gorda, ide m.	90.—
2 vacas buena carne Idem	80.—
1 terneros buenos, Córdoba	75.—
[illegible] novillos gordos, Lavalle	190.—
16 novillitos mamones gordos, Lavalle	130.—

Maruspino y Cía. Andrés—

3 torunos c. gorda, Pehuajó	140.—
1[illegible] vaquillonas g. y c. gorda, Pehuajó	109.—
1[illegible] vaquillonas c. gorda Pehuajó	95.—
[illegible] vaquillonas c. gorda, Pehuajó	90.—
[illegible] terneros regulares, Pehuajó	35.—

Petersen y Gutiérrez—

11 vacas cruza gorda, Córdoba	[illegible]
11 vacas c. gorda, Córdoba	[illegible]
16 novillitos c. gorda, Córdoba	[illegible]
12 vacas c. gorda, Córdoba	[illegible]
vaquillonas flacas, Córdoba	[illegible]
terneros [illegible], Córdoba	[illegible]
13 terneros regulares, Córdoba	[illegible]
5 torunos regulares, Córdoba	[illegible]
64 novillos [illegible] de Mayo	[illegible]

Lalor Juan—

54 novillos mestizos gordos, Giles	20[illegible].—
41 novillos gordos, San Luis	185.—
54 novillos gordos y c. gorda, E. Ríos	1[illegible]0.—
20 novillos gordos y cruza gorda, Bolívar	1[illegible].—
10 vacas Balcarce, Entre Ríos	[illegible].—
17 novillos buena carne, Entre Ríos	[illegible].—
13 novillos c. gorda, E. Ríos	1[illegible].—
4 vaquillonas flacas, Entre Ríos	56.50
33 terneros regular, Entre Ríos	4[illegible].—
25 terneros regular, Entre Ríos	[illegible].—
[illegible] terneros regulares Entre Ríos	39.—
17 terneros regulares, Entre Ríos	35.—
15 novillos gordos y c. gorda, Entre Ríos	1[illegible].—
6 terneros gordos, G. Pueyrredón	72.—
1 terneros gordos, G. Pueyrredón	72.—
[illegible] terneros gordos, G. Pueyrredón	[illegible]
3 terneros gordos, G. Pueyrredón	66.—
2 terneros gordos, G. Pueyrredón	67.—
1 ternero regular, G. Pueyrredón	[illegible]
15 terneros regulares, G. Pueyrredón	[illegible]
11 vacas buena carne 9 de Julio	87.—
23 vacas flacas 9 de Julio	72.—
14 vacas c. gorda, 9 de Julio	1[illegible].—
[illegible] vacas gordas y c. gorda, 9 de Julio	12[illegible].—
[illegible] flacas, 9 de Julio	77.—
24 [illegible] flacos, Corrientes	78.—
25 novillos flacos, Corrientes	79.—
15 novillos buena carne, Corrientes	[illegible]
15 novillos flacos, Corrientes	75.—

Salaberry y Lerceteche—

10 vaquillonas c. gorda, Córdoba	97.—
3 novillos cruza gorda, Córdoba	130.50
2 vacas especiales, Córdoba	179.—
2 vacas cruza gorda, Córdoba	90.—
1 novillo mamón gordo, Bragado	187.—
2 bueyes gordos, Bragado	194.—
2 bueyes gordos y c. gorda, Bragado	170.—
2 bueyes c. gorda, Bragado	160.—
2 novillos g. y c. gorda, Bragado	170.50
4 novillos c. gorda, Bragado	13[illegible].—
2 novillos cruza gorda, Bragado	141.—
1 novillos c. gorda Bragado	140.—
6 novillos gordos y c. gorda, Bragado	152.50
1 novillo gordos, Bragado	171.—
3 novillos g. y c. gorda, Bragado	145.—
7 novillitos cruza gorda, Bragado	91.—
15 novillos gordos y c. gorda, Bragado	151.—
3 terneros buenos, San Martín	55.—
6 terneros buenos, San Martín	62.—
5 terneros regulares San Martín	43.—
7 terneros regulares, San Martín	44.—
7 [illegible] gordas y c. gorda, San Luis	117.50
6 vaquillonas gordas, San Luis	[illegible]
9 vacas g. y c. gorda, San Luis	129.50
11 novillitos gordos, San Luis	121.—
4 novillitos mamones gordos San Luis	12[illegible].—
5 novillos c. gordas, San Luis	87.—
2 novillos gordos, San Luis	117.50
1 vacas flacas, Córdoba	46.—
6 vaquillonas buena carne Córdoba	71.50
3 vaquillonas buena carne, Córdoba	75.—
4 vaquillona c. gorda, Dolores	82.50
4 vaquillonas gordas, Dolores	117.—
2 novillos c. gorda Dolores	135.—
1 novillos c. gorda Dolores	144.—
1 novillo gordos y c. gorda Dolores	151.—
5 vacas mamonas gordas Dolores	137.—
1 novillo especial Dolores	215.—
8 vacas gordas Dolores	128.—
6 novillos gordos y c. gorda Dolores	167.—
17 novillos g. y c. gorda Dolores	154.—

Sernutes Calme y Cía. —

21 novillitos g. y c. gorda Córdoba	126.—
42 novillitos m. gordos Córdoba	139.—
1 novillo c. gorda Chacabuco	120.—
1 toruno flaco Chacabuco	60.—
1 vaquillona flaca Chacabuco	60.—
8 vacas buena carne Chacabuco	70.—

Zubaceo Hnos al

9 novillos m. gordos 3 Arroyos	202.—
1 toruno gordo y c. gorda 3 Arroyos	139.—
17 novillos g. y c. gorda 3 Arroyos	170.—
17 novillitos m. especiales 3 Arroyos	157.—

Sansat Beltrán—

22 vacas gordas y c. gorda, La Pampa	125.—
16 bueyes gordos, La Pampa	193.—
4 novillos g. y c. gorda, La Pampa	153.—
1 novillos flacos, La Pampa	55.—
4 vacas m. gordas, La Pampa	125.—
18 vacas gordas y cruza gorda, La Pampa	107.—
5 vacas gordas y c. gorda, La Pampa	114.—
15 vacas gordas y c. gorda, La Pampa	110.—
8 vacas c. gorda, La Pampa	82.—
7 terneros buenos, La Pampa	70.—
6 terneros buenos, La Pampa	[illegible]

Rodger y Cía. Guillermo H.—

1 vaquillona flaca, Córdoba	55.—
6 terneros mamones, Córdoba	[illegible]
1 novillo c. gorda, Córdoba	116.—
[illegible] vaquillonas flacas, Córdoba	47.50
2 novillos flacos, Córdoba	[illegible]

Santamarina e Hijos—

4 vaquillonas gordas y c. gorda Cañuelas	110.—
7 vacas gordas, Cañuelas	132.—
1 vaca cruza gorda, Cañuelas	85.—
25 novillos especiales, Vela	21[illegible].—
5 novillos gordos, Vela	175.—
7 vacas gordas, Bolívar	135.—
6 vacas gordas y c. gorda, Bolívar	119.—
6 vacas gordas y c. gorda, Bolívar	110.—
4 vaquillonas flacas Bolívar	76.—
25 [illegible] gordas y c. gorda, Bolívar	105.—
17 [illegible] c. gorda, Bolívar	[illegible]
18 novillos idem Bolívar	127.—
5 vaquillonas c. gorda, La Pampa	[illegible]0.—
19 vaquillonas cruza gorda, La Pampa	97.—
11 vacas y vaquillonas La Pampa	81.—
13 vaquillonas buena carne, La Pampa	65.—

Unzué Azuaga y Cía.—

4 novillo cruza gorda, Entre Ríos	132.—
15 novillos c. gorda, Entre Ríos	128.—
[illegible] vacas c. gorda, Entre Ríos	100.—
29 novilos gordos, Mercedes	180.—
17 torunos gordos y c. gorda Mercedes	150.—
47 novillos gordos y c. gorda, Santa Fe	158.—
3 torunos gordos, Santa Fe	175.—
105 novillos c. gorda Villegas	125.—

Alburu Hnos.—

15 novillo c. gorda, Entre Ríos	128.—
10 novillos c. gorda, Entre Ríos	112.—
20 novillos cruza gorda, Entre Ríos	132.—
20 novillos cruza gorda, Entre Ríos	110.—
40 novillos cruza gorda, Entre Ríos	129.—
10 novillos cruza gorda, Entre Ríos	141.—
25 novillos cruza gorda, Entre Ríos	120.—
[illegible] bueyes gordo y c. gorda, Entre Ríos	160.—
15 vaquillonas buena carne, Entre Ríos	[illegible]
15 terneros buenos Entre Ríos	42.—
[illegible] Entre Ríos	140.—
6 vacas gordas y c. gorda, Entre Ríos	115.—

1 novillito g. y c. gorda, Entre Ríos . . . 190.—
2 vacas g. y c. gorda, Entre Ríos . . . . 115.—
1 ternero regular, Entre Ríos . . . . . 56.—
1 ternero regular Entre Ríos . . . . . 46.—
1 novillo cruza gorda, Entre Ríos . . . . 140.—
2 novitos g. y c. gorda, Entre Ríos . . . 110.—
7 vaquillonas buena cane, Entre Ríos . . . 75.—
2 vacas cruza gorda Entre Ríos . . . . . 100.—
16 novillitos gordos y c. gorda Entre Ríos. 195.—
3 novillos cruza gorda, Entre Ríos . . . 110.—
1 buey gordo y c. gorda, Entre Ríos . . . 165.—
2 vacas gordas y c. gorda, Entre Ríos . . 110.—
13 novillitos g. c. gorda, Entre Ríos . . . 130.—
29 novillos c. gorda, Entre Ríos . . . . . 130.—

Patrón Costas y Peró—

20 novillos c. gorda Córdoba. . . . . 120.—
14 vacas c. gorda, Córdoba . . . . . 95.—
9 novillos buena carne, Cordoba . . . . . 90.—
7 vacas flacas Córdoba . . . . . 70.—
1 buey cruza gorda, Córdoba . . . . . 125.—
2 torunos c. gorda, Córdoba . . . . . 128.—
16 vaquillonas buena carne, Córdoba . . . 75.—

Palacios Hnos.—

1 toruno cruza gorda Entre Ríos . . . . 130.—
37 novillos c. gorda, Entre Ríos . . . . 120.—
3 novillo buena carne, Entre Ríos . . . . 99.—

Pegassano Bocatagliata y Cía.—

23 novillos cruz gorda, 3 Arroyos . . . . 107.—

Peña y Cía. Julio L.—

17 novillos cruza gorda, Lobería . . . . 123.—
12 novillos cruza gorda, idem . . . . . 110.—

Palou y Cía. Jaime A.—

41 novillos c. gorda, Entre Ríos . . . . 128.—
2 vacas flacas Entre Ríos . . . . . 70.—
3 vacas cruza gorda, Entre Ríos . . . . 82.—
1 vacas c. gorda, Entre Ríos . . . . . 82.—
1 vacas cruza gorda, Entre Ríos . . . . 92.—
1 novillo idem idem . . . . . 140.—
4 terneros buenos, Entre Ríos . . . . . 85.—
1 terneros regular, Entre Ríos . . . . . 92.—
7 torunos gordos y c. gorda, Entre Ríos . . 160.—
14 novillitos cruza gorda, Entre Ríos . . . 92.—
18 novillitos buena carne, Entre Ríos . . . 70.—

Robredo A.—

21 novillos gordos y c. gorda, San Luis . . . 165.—
1 buey gordo y cruza gorda, San Luis . . . 160.—

MERCADO DE LANARES

(Tablada)

Diciembre 23.

Apesar de los fuertes arribos que se vienen sucediendo día tras día, el mercado se presenta sumamente favorable para la colocación de tropas debido al creciente interés y competencia que subsiste en plaza, pues cada día aumenta la demanda por parte de todas las fábricas, lo que origina que las cotizaciones hayan experimentado en la mañana de hoy, un ligero repunte, debido a que cada comprador desea llenar sus compromisos.

La entrada del día fué de 12.138 animales, habiéndose vendido durante la mañana 14.255 cabezas repartidas en la siguiente forma: La Plata Cold 4175; La Blanca 1625, Comp. Sansinena 2569; Las Palmas 251, Argentino 795; Armour 534 y 4310 los matarifes locales.

Lo precios extremos de la mañana fueron los siguientes:

Capones para Matadero, desde	$ 15.60 a	18.30
Idem idem. frigorífico	" 11.40 "	15.20
Ovejas idem Matadero	" 10.— "	18.30
Idem idem frigorífico	" — "	—
Corderos idem idem	" 8.00 "	9.70
Idem idem Mataderos	" 3.00 "	7.—
Idem pelados idem	" 6.20 "	7.—
Idem idem frigorífico	" 8.60 "	10.—

Ventas de hoy

Bargo, Lasenrain y Etchegaray—

18 ovejas Matadero, Rauch	13.80
14 capones frigorífico, idem	13.50
118 corderos Matadero, idem	6.70
15 idem idem idem	6.70
14 idem idem idem	4.90
220 idem frigorífico Muratore	8.40
44 idem frigorífico Castiau	8.—
45 idem Matadero, idem	7.—
131 idem Matadero, idem	6.50

Alonso y Blaquier—

66 capones Matadero, Cangallo	10.10
83 capones frigorífico, idem	14.50

Ardohain Miguel—

50 capones frigorífico Atienza	11.50
61 corderos frigorífico, idem	6.50

Arancet y Cía. Pedro—

100 ovejas Matadero, Auguil	11.—
55 idem Matadero idem	13.80
45 corderos Matadero América	6.50
111 idem Matadero, América	4.—

Bellocq e Hita—

148 capones frigorífico, Bellocq	14.—
30 capones Matadero, Chacabuco	16.60
120 idem Frigorífico idem	14.20
165 capones idem Pananetuci	14.70
23 capones idem idem	16.40
235 corderos, Matadero, Barilache	7.80
220 capones Frigorífico, G. Chaves	14.—

Caniquiery Casaux y Cía.—

151 corderos Matadero, B. Blanca	4.50

Devoto y Cía. Tomás—

193 ovejas Matadero, Campillo	13.10
64 ovejas Matadero, idem	13.70
70 corderos frigorífico idem	8.—
80 corderos Matadero Vázquez	7.10
73 idem Matadero, idem	7.10
44 corderos, Matadero idem	4.70

Elordy y Cía. Juan—

42 capones frigorífico América	13.60
49 capones frigorífico, C. Lere	13.80
51 corderos, frigorífico, América	10.—
42 corderos idem C. Sere	9.50
69 corderos, Matadero, idem	7.00
25 ovejas, Matadero América	16.80
43 ovejas Matadero, idem	12.50

Chapar y Cía. Juan—

115 corderos pelados, frigorífico, C. Chaves	8.—
172 corderos idem Matadero, idem	7.—

Bayona y Fenazzini—

30 ovejas Matadero, Juárez	14.—
227 capones frigorífico, Juárez	15.80
58 corderos frigorífico Juarez	8.50
99 corderos, Matadero, idem	6.80

Bayona Juan—

150 capones frigorífico Piran	13.90
50 ovejas, Matadero, Piran	13.50

Gibson Hnos.—

90 capones frigorífico, Mechongue	14.50
110 corderos Matadero, idem	7.—
20 corderos, frigorífico idem	7.80

Gofii e hijos Ignacio—

92 capones Matadero, Fair	17.50

García Anido Saturnino J.—

28 capones frigorífico, Piedritas	18.—
40 corderos, frigorífico Piedritas	9.80
64 corderos, Matadero, Piedritas	7.80

Gioja y Etchart—

50 corderos frigorífico Auguil	8.—
100 corderos, Matadero idem	6.80

Lalor Juan—

10 capones frigorífico Del Campillo	14.80
85 corderos, idem Del Campillo	9.30
118 idem frigorífico, Pico	9.10
150 corderos pelados frigorífico, Juárez	8.60
225 corderos pelados idem Hortensia	10.—

Luro Hnos.—

190 capones frigorífico Dionisia	13.50

Locutet Hnos.—

504 corderos frigorífico C. Tejedor	8.—
12 capones idem Vela	14.50
20 ovejas Matadero idem	15.80
65 ovejas Matadero, idem	14.50

Lannese Pedro y Aino—

17 capones Matadero Audaci	13.50
133 ovejas Matadero idem	13.30
187 corderos, Matadero, idem	7.80
82 corderos frigorífico M. Quinto	8.50
352 corderos Matadero, idem	6.50
62 idem Matadero, idem	5.20
44 idem frigorífico, Berutti	7.20

Méndez y Cía. J. M.—

98 capones frigorífico, Dionisia	15.50
40 idem Matadero, Dionisia	15.80

Patrón Costas y Peró—

86 corderos pelados, D'Ordigos	9.50
10 corderos pelados, idem	8.—
189 corderos pelados, idem	6.—

Peña Julio L. y C.—

269 capones frigorífico, Mechougue	15.20

Salaberry y Berceteche—

24 capones Matadero, C. Vidal	16.—
70 capones Matadero, idem	15.—
420 idem frigorífico, Armas	14.20
201 capones frigorífico Piran	14.30
169 corderos Matadero idem	6.20
800 capones frigorífico Mechouque	13.50
478 idem idem Mecrouque	12.50
31 capones Frigorífico, idem	13.50
134 corderos Matadero, idem	6.10
118 capones frigorífico Las Toscas	12.90
62 ovejas Matadero, idem	11.30
18 corderos, Frigorífico idem	9.70
242 corderos, Matadero Timote	3.80

BOLSA DE CEREALES

Entrada de cereales

Diciembre 23 de 1915.

Entradas de hoy: Trigo, 9.032 bolsas; maíz, 3.486 bolsas; lino, 1.393 bolsas; cebada, 390 bolsas; nabo, 143 bolsas; pasto fardos grandes, 317.

VENTAS DE HOY

Trigo barletta. — 350 bolsas Once (nuevo), $ 11.05; 710 bolsas Sola (viejo), $ 11; 840 bolsas Sola (viejo), $ 11; 628 bolsas Buenos Aires (nuevo), $ 10.75.

Trigo ruso. — 312 bolsas Once (nuevo), $ 10.70; 100 bolsas Once (nuevo), $ 10.60; 107 bolsas Once (nuevo), $ 10.40; 140 bolsas Once (viejo), $ 9.10.

Trigo australiano. — 764 bolsas Sola (viejo), $ 9.80.

Trigo barletta y australiano. — 2.107 bolsas Sola (viejo), $ 10.

Trigo húngaro. — 260 bolsas Once (nuevo), $ 10.70.

Trigo varias clases. — 581 bolsas Once (viejo), $ 10.10; 989 bolsas Once (viejo), $ 9.80; 350 bolsas Sola (viejo), $ 9.80; 700 bolsas Sola (viejo), $ 9.90; 750 bolsas Sola (viejo), $ 9.90; 150 bolsas Sola (viejo), $ 9.90; 350 bolsas Sola (viejo), $ 9.90.

Maíz amarillo. — 317 bolsas Once, $ 4.90; 55 bolsas Once, $ 4.90; 380 bolsas Once, $ 4.85; 151 bolsas Buenos Aires, $ 4.80; 339 bolsas Sola, $ 4.75; 456 bolsas Sola, $ 4.65; 346 bolsas Sola, $ 4.55; 146 bolsas Sola, $ 4.60; 250 bolsas Once, $ 4.60; 280 bolsas Once, $ 4.40.

Maíz morocho. — 440 bolsas Sola, $ 4.40; 260 bolsas Sola, $ 4.10.

Avena. — 599 bolsas Once (vieja), $ 5; 198 bolsas Once (nueva), $ 5; 314 bolsas Sola (vieja), $ 5; 500 bolsas Once (vieja), $ 4.60; 88 bolsas Once (vieja), $ 4.55; 541 bolsas Once (nueva), $ 4.30.

Lino. — 97 bolsas Once, $ 11.50.

Nabo. — 27 bolsas Once, $ 9.50.

Cebada. — 36 bolsas Once, $ 5.40.

I. Brian. — Trigo, 144 bolsas; maíz, 3.370 bolsas.

Sola. — Trigo, 4.957 bolsas; maíz, 1.631 bolsas; harina, 793 bolsas.

Pacífico. — Pasto, 142 fardos grandes; 308 fardos chicos.

Retiro. — Alpiste, 444 bolsas; patatas, 6.376 bolsas.

Buenos Aires. — Trigo, 144 bolsas; maíz, 941 bolsas; avena, 790 bolsas; patatas, 1.291 bolsas; pasto, 59 fardos grandes.

Riachuelo. — Maíz, 2.642 bolsas; avena, 1.810 bolsas.

Entradas de cereales durante la semana en curso y en la anterior:

Estación Once—

	bolsas	bolsas
Trigo	48.242	45.869
Maíz	15.449	16.952
Lino	2.286	2.044
Avena	16.776	7.857
Cebada	7.636	1.076
Nabo	336	1.485
Afrecho	756	1.696
Cebadilla	575	—
Harina	350	733
Pasto fardos grandes	3.442	3.798
Pasto fardos chicos	2.277	16.906

I. Brian—

	bolsas	bolsas
Trigo	2.304	—
Maíz	17.104	22.889
Avena	1.225	1.070

Riachuelo—

Maíz	8.112	5.514
Avena	1.810	—
Lino	—	1.215
Pasto fardos chicos	1.320	2.180

Buenos Aires—

	bolsas	bolsas
Trigo	4.645	1.159
Maíz	6.435	4.187
Avena	3.117	1.248
Cebada	314	99
Patatas	1.807	3.886
Pasto fardos grandes	571	1.632
Pasto fardos chicos	304	2.574

Rural—

Maíz	423	235
Avena	910	58

Sola—

Trigo	39.526	38.962
Maíz	14.573	23.960
Avena	2.623	9.487
Cebada	1.821	1.534

Puerto—

Maíz	4.423	11.104
Lino	3.750	5.662

Retiro—

Harina	1.150	800
Alpiste	444	—
Patatas	14.609	18.421

Pacífico—

Maíz	817	—
Trigo	1.300	—
Pasto fardos grandes	837	834
Pasto fardos chicos	6.377	8.111

Total de las entradas. — Trigo, 15.579 bolsas; maíz, 12.452 bolsas; lino, 1.393 bolsas; avena, 5.786 bolsas.

MERCADO CENTRAL DE FRUTOS

MOVIMIENTO del 23 Diciembre 1915.	ENTRADA 1915	ENTRADA 1914	SALIDA 1915	SALIDA 1914
Lana kilos	269.448	1.130.244	450.348	822.645
» recibida desde el 1.º de Julio	43.120.577	44.101 021		
Lanares, Atados	581	751	370	2.365
Vacunos, Cueros	2.582	1.171	674	1.196
Yeguarizos »	278	272	89	3 8
Cerda, Bultos	84	57	25	67
Plumas »	7	1	—	1
rasa, sebo, aceite, bts.	3	32	10	36
Varios »	24	48	11	4
Maíz, bolsas	—	—	—	—
Trigo »	—	—	—	—
Otros cereales »	—	—	78	—
Entrada total de cereales	286.599	191.046		
Existencia				
Lana, kilos	14.535.884	14.985.159		
Cereales, bolsas	18.605	44.267		
Productos varios, kilos				
Entrada	124 500	328.720		
» total desde el 1.º de Julio	93.006.850	17.592.799		

Wagones descargados hoy, 185
Carros » » 80

El Mercado está habilitado para el recibo de lanas

MERCADO DE AVES

Mercado I. Bullrich

Diciembre 23 de 1915.

Han entrado hoy a este mercado 684 pichoneras cargadas con aves varias y 720 cajones huevos.

Con precios sostenidos se efeceuaron hoy las ventas en este mercado.

Ventas al por mayor:

	$ la yunta	
Gallinas especiales, de	3.10 a	3.50
Gallinas regulares, de	2.— a	2.90
Pollos especiales, de	2.— a	2.70
Pollos regulares, de	1.20 a	1.80
Pollos chicos, de	1.10 a	1.30
Pavos de cerda, de	8.80 a	12.—
Pavitas según clase, de	3.— a	4.60
Patos criollos, de	1.80 a	2.20
Patos marruecos, de	1.20 a	1.50
Gansos, de	2.60 a	3.20
Pichones de paloma, de	0.38 a	
Conejos viejos, de	1.40 a	1.90
Huevos (la docena), de	0.54 a	0.55

MERCADO DE PASTO

Estación Caballito

Han entrado hoy a este mercado 317 fardos pasto grande.

VENTAS DE HOY

D. Mútolo—

319 faros alfalfa chicos	32.—
245 faros alfalfa chicos	30.—

D. Bracchi—

50 fardos mezcla grandes	33.—
40 fardos mezcla grandes	83.—

P. Roteta—

38 fardos mezcla grandes	29.—
36 fardos mezcla grandes	26.—

J. A. Botte—

39 fardos mezlca grandes	35.—
37 fardos mezcla grandes	33.—
47 fardos mezcla grandes	28.—

Estación Buenos Aires

A. y Belline—

46 fardos alfalfa grandes	36.—
36 fardos mezcla grandes	28.—

MERCADO DE PATATAS

Las entradas en la estación Retiro fueron 6.376 bolsas y en la Buenos Aires, 1.291 bolsas.

Precios de venta para hoy: En el Retiro se pagó la patata, según clase, de $ 0.70 a $ 0.90 los 10 kilos.

REMATES DE ESTA NOCHE Y MAÑANA

Judiciales. — Inmuebles

Casa quinta en Flores. Base, $ 22.000 m|n. Mañana, a las 3 p. m. — Varela y Rodríguez.

—Propiedades en Balcarce, F. C. S. Base de la primera, $ 3.436.30 m.n. Base de la segunda, $ 11.95.40 m|n. Mañana, a las 3 p. m.— S. Domingo Barrau.

—Terreno en Avellaneda. Base, $ 33.000 m|n. Mañana, a las 2 p. m. — E. P. Bollini y Cía.

—Viñedo en Mendoza. 27 hectáreas. Sin base. Mañana, a las 2 p. m. — Los mismos.

—Campo en Córdoba. 2.000 hectáreas. Base, $ 173.333.33 m|n. Mañana, a las 3 p. m.— José A. Quirno Costa.

—Terreno en Mar del Plata. Sin base. Mañana, a las 3 p. m. — Varela y Rodríguez.

—Campo en Chascomús, 135 hectáreas. Base, $ 16.199.04. Mañana, a las 3 p. m. — Mariano Arau.

—Campo en Rauch. 522 hectáreas. Base, $ 45 c|u. Mañana, a las 4 p. m. — Amézola, Arrinda y Cía.

Banco Hipotecario Nacional

Finca en San Martín 363'67. Base, pesos 430.000 m.n. Hipoteca, $ 400.000. Mañana, a las 2.30 p. m.

Haciendas

Mañana, a las 5 p. m., en Liniers. — A. Bullrich y Cía.

—600 novillos en Longchamps. Mañana, a las 3 p. m. — Croharé y Cía.

—Cerdos y aves. Mañana, a las 2.30 p. m. — Casares Hermanos y Diehl.

—En Laboulaye. Mañana, a las 12 m. — Juan C. Casalins.

—3.000 vacunos en Bahía Blanca. Mañana, a las 2 p. m. — Consignatarios Unidos (Sociedad Anónima).

—En Santo Domingo, mañana a las 10 a. m. — M. J. Güiraldes (hijo) y Cía.

Muebles

Judicial. — Mañana, a las 3.30 p. m. — Enrique D. Lagos.

—Judicial. — Mañana, a las 2 p. m — M. Salabert y Cía.

—Esta noche, a las 8. — F. Beretta y Cía.

Artículos generales

Joyería. Mañana, a las 3.30 p. m. — Enrique D. Lagos.

—Vinos y licores. Mañana, a la 1 p. m. — J. R. Campos y Cía.

—Zapatería. Hoy, a las 8 p. m. — V. D'Albo y Cía.

—Almacén. Mañana, a la 1 p. m. — Juan Pascual y Cía.

—Ferretería y comestibles. Mañana, a la 1 p. m. — G. Gowland y Cía.

ADUANA

EXPORTACION DE PRODUCTOS DEL PAIS

Se han exportado en el día de ayer, por el puerto de la capital, los siguientes productos:

Para Liverpool: 240 fardos lana, con kilos 105.683.

Para Amsterdam: 2.450 bolsas maíz, con 149.400 kilos.

Para Génova: 500.000 kilos maíz a granel; 95 rollizos de quebracho, con 49.500 kilos; 80.100 kilos de acero viejo.

Para Río Grande: 5.050 bolsas trigo con 318.000 kilos; 200 bolsas harina, con 4.400 kilos; 1.500 bolsas maíz, con 97.500 kilos.

Para Porto Alegre: 2.000 bolsas harina, con 44.000 kilos; 5 cascos grasa, con 1.200 kilos.

Para Nueva York: 15.000 cueros vacunos secos, con 159.408 kilos; 2.000 cueros vacunos salados, con 45.775 kilos; 6 fardos nonatos, con 2.497 kilos; 14 fardos cerda, con kilos 5.388; 39 fardos lana, con 16.317 kilos; 51 fardos garras, con 22.935 kilos; 10 fardos cueros nutria, con 5.490 kilos; 192 rollizos de quebracho con 101.500 kilos.

Para Gothenburg, 515 rollizos de quebracho, con 311.595 kilos; 152 fardos lana, con 67.965 kilos.

Para Montevideo: 1.954 bultos maderas, con 43.472 kilos; 648 bultos fruta, con 8.700 kilos; 412 bolsas trigo, con 27.000 kilos; 700 fardos alfalfa, con 18.200 kilos; 57 cascos sebo, con 11.797 kilos.

Para Liverpool: 4.345 kilos maíz a granel; 17.092 bolsas maíz, con 1.082.193 kilos; 16.515 bolsas afrechillo, con 689.288 kilos; 12 fardos cerda, con 5.468 kilos; 1.000 cajones carne conservada, con 46.810 kilos; 236 cajones lenguas conservadas, con 10.998 kilos; 331 cascos sebo, con 85.422 kilos; 240 fardos lana, con 107.283 kilos; 7.039 bolsas semitín, con 291.161 kilos; 8.189 bolsas afrecho, con kilos 303.030.

Para Havre: 10.054 bolsas maíz, con kilos 657.000; 1.609 bolsas lino, con 102.000 kilos.

Para Nueva York: 3.801 cuartos bovinos congelados, con 306.160 kilos; 1.792 reses ovinos congelados, con 30.814 kilos; 2.888 cuartos novillos congelados, con 262.848 kilos; 2.141 carneros congelados, con 44.116 kilos.

Para Génova: 216 fardos lana, con 95.544 kilos; 767 bolsas maíz, von 50.193 kilos; 52 cajones tocino, con 12.100 kilos.

MARITIMAS

Vapores esperados

Vapor italiano Cittá di Porto Mauricio, de Cardiff a Riachuelo, con carbón.

Vapor inglés Alessia de Cardiff, en la dársena Sud, con carbón.

Vapor inglés Hellenes de La Plata, en el dique 2, con carga general.

Vapor norteamericano S. R. Jonas de Nueva York, en la Boca F. C. S., con carga general.

Vapor inglés Hygland Laird de Liverpool, en el dique 4, con carga general; entró a las 10 a. m.

Vapor inglés Darro de Liverpool, en la dársena Norte, con pasajeros y carga general.

Vapor inglés Globe de Rosario, en el dique 1; entró a las 9 y 30 a. m.

Vapores a salir

Para hoy no hay anunciada ninguna salida

Vapores de los ríos

Llegaron: Lisboa, Ciudad de Montevideo y Río Uruguay, de Montevideo; Londres, de Salto y escalas, y Luna, de Carmelo.

Salen: París, para Salto y escalas; San Martín, para Asunción y escalas; Lisboa, a las 7 p. m.; Ciudad de Montevideo, a las 10 p. m., y Río Uruguay, a las 10 y 15 p. m. para Montevideo.

Línea de la Costa Sud

Vapor nacional Asturiano, llegó esta mañana a las 9, a la dársena Sud, de Punta Arenas y escalas con pasajeros y carga.

Vapor nacional Rawson, saldrá mañana de la dársena Sud, para Río Gallegos y escalas con pasajeros y carga.

Vapores en viaje

Vapor holandés Tubantia, llegó ayer a Amsterdam, procedente de ésta.

Vapor inglés Avón, de ésta para Liverpool, llegó ayer a Lisboa.

Movimiento de buques de ultramar habido en el puerto de la capital desde las 8 a. m. de ayer hasta las 8 a. m. de hoy:

Entradas: Vapor inglés Harmonides, vapor español Infanta Isabel de Borbón, vapor argentino Asturiano.

Salidas: Vapor inglés Wanetta, vapor inglés Sabia, vapor nacional Vaquillona.

Giros

Hing Saird, dique 4, sección 6.a, a descargar.

Sirius, dique 3 elevadores, a cargar.

Asturiano, dársena Sud, parte oeste, a descargar y cargar.

Santos, Boca, a descargar.

Estrella, Boca, a descargar.

Alesia, dársena Sud, parte este, a descargar.

S. R. Jones, Boca, frente Drysdale, a descargar.

El Infanta Isabel de Borbón

Este paquete español entró esta mañana a las 7 en la dársena Norte de Barcelona y escalas con 217 pasajeros de primera, 122 de segunda y 1.010 de tercera clase, además trae para esta plaza 3.500 toneladas de carga general y 800 cascos vino.

Prácticos de turno para los vapores de salida

DEL PUERTO

14 Alejandro Petrovich.
15 Nicolás Damianich.
16 José Sanday.
17 Tomás Caspi.
18 Pascual Culotta.
19 Juan Balestra.
20 Santos Fiánaca.
21 Santiago Giglio

DEL RIO DE LA PLATA

5 M. Bakara.
6 C. Falangas.
7 A. Adamakis.
8 G. Zaputovich.
9 P. Gallarza.
10 S. Ferrando.
11 E. Carbonetti.

DEL RIO PARANA

7 N. Pollar.
8 A. Granelli.
9 A. Bianchi.
10 F. Deccia.

DEL RIO URUGUAY

1 F. Boaro.
2 A. Seghighi.

Pasajeros salidos

Pasajeros de cámara salidos anoche con el vapor Ciudad de Buenos Aires, para Montevideo:

Juan P. Tredias, Roberto R. Crecher, señora de Crecher, Leonor de Crecher, María Rodríguez, Roberto Tiphaine, señora de Tiphaine, Carmen Raslub, Avelino Gutiérrez, Rita Gutiérrez, Rita de Gutiérrez, Ricaldo Gutiérrez, Avelina Gutiérrez, María Gutiérrez, Rosa Gutiérrez, María Gutiérrez, Genoveva Gutiérrez, dos menores, Antonia Márquez, Maserta Afraz Bonilda Portala, María Pascal, Adolfo Amiotl, Emilio Falera, señora de Falera, Generosa Rodríguez, Frederick Nicholson, señora de Nicholson, Tonis J. Paraber, Raúl Benavídez, señora de Benavídez, Carlos Curtela, Isabel L. Curtela, Enric Curtela, Federico Curtela, Luis N. Curtela, Tulio B. Arditi, Fructuoso Pittaluga, Gerardo Leidemann.

AVISOS VARIOS

CASA VACCARO
La Casa de Cambio más acreditada de la República
LOTERÍA NACIONAL
Comisiones en General
AVENIDA DE MAYO 646
BUENOS AIRES

PROFESIONALES

MÉDICOS

Secretas-Sífilis-Piel
DOCTOR SARACENI (especialista)
Cura rápida de enfermedades secretas, estrecheces uretrales, blenorragia y orquitis. Curación de la sífilis con aplicación sin dolor del - - - - - - - - - -
606 - 914
De 8 a 11 a.m. y de 2 a 9 p.m. CORRIENTES 17

Dr. A. F. CELESIA
Cirugía y enfermedades de señoras. De 2 a 4 p. m. — Bartolomé Mitre 1791.

Farmacia Americana
Ciencia y Trabajo. Legítimo y barato. Recetas para todas las sociedades. Carlos Calvo 4000 y Almirante Brown 801. — Serapio Domínguez, farmacéutico.

Doctor CANTARELL Especialista en las enfermedades de la piel, vías urinarias, secretas de ambos sexos y las propias de las señoras. Tratamiento científico, eficaz y rápido de la neurastenia, debilidad vital y agotamiento.
De 2 a 5 p.m. LAVALLE 910 y 8 a 9 p.m.

ABOGADOS

A. V. LOPEZ
ABOGADO — GANGALLO 564

Dr. Ignacio Córdoba (hijo)
ABOGADO — LAVALLE 1378

Dr. FRANCISCO BEIRO
TALCAHUANO 287
U. T. 796, Libertad.

DOCTOR VICENTE C. GALLO
Estudio: Avenida de Mayo 1411.
U. T. 665 (Libertad)

DOCTOR FERNANDO SAGUIER
Estudio: Florida 440.
U. T. 6087 (Avenida)

DOCTOR TOMAS DE VEYGA
Estudio: Sarmiento 643. U. T. 6060 (Aven.)
La Plata, calle 7 N.o 791. U. T. 377, La Plata

DOCTOR LEOPOLDO MELO
Estudio: Bmé. Mitre 311
U. T. 1913 (Avenida) y 1866 (Juncal)

DOCTOR TOMAS A. LE BRETON
Estudio: Bmé. Mitre 343
U. T. 486 (Avenida) y 5068 (Juncal)

DOCTOR ERNESTO CORVALAN
Estudio: Avenida de Mayo 981
U. T. 3900 (Libertad)

DOCTOR JULIO A. ROJAS
Estudio: Uruguay 546. Dpto. 2.
U. T. 1955, (Libertad)

ESTUDIO DE LOS Dres. CELESIA y SILVA
Tucumán 900, U. T. 1465 (Libertad)

DOCTOR LUIS J. ROCCA
Anchorena 626.—U. T. 841 (Mitre)

DOCTOR LEOPOLDO LOBOS
Estudio: Maipú 462
U. T. 22 (Avenida) y 3710 (Avenida)

DOCTOR EMILIO ZORRAQUIN
Estudio: Cangallo 666
U. T. 270 (Avenida) y 3894 (Juncal)

DOCTOR LEONARDO PEREYRA IRAOLA
Esmeralda 1212. U. T. 1521 (Juncal)
Estudio: Florida 880. U. T. (Av.)

DOCTOR HIPOLITO LEYS
Estudio: Lavalle 930. U. T. 3608. (Lib.)

DOCTOR VICTOR M. MOLINA
Estudio: Avenida de Mayo 605
U. T. 4954 (Avenida)

DR. ANTONIO BARRERA NICHOLSON
Estudio: Tucumán 1353, U. T. 806 (Libertad)

DOCTOR DOMINGO E. SALABERRY
Defensa 188

DOCTOR F. NUÑEZ LOZANO
Estudio: Cangallo 673
Unión Telefónica 844 (Avenida)

DOCTOR JOSE LEON RODEYRO
Estudio: Lavalle 1514, de 11 a 5 p. m.
U. T. 19 (Libertad)

DOCTOR MARIANO A. ECHENAGUCIA
Domicilio y estudio: Colombres 1309

DOCTOR ANDRES FERREYRA (HIJO)
Estudio: Lavalle 1378
Unión Telefónica 4240 (Libertad)

DOCTOR RAUL MANRIQUE
Estudio: Lavalle 730
U. T. 6197 (Avenida) y 357 (Mitre)

DOCTOR JOSE M. GIUFFRA
Estudio: Talcahuano 446

DOCTOR PEDRO A. FOX
Estudio: B. Mitre 754

DOCTOR CARLOS F. MELO
Estudio: Lavalle 1378
Unión Telefónica 3784 (Libertad)

Dr. M. ALVAREZ COMAS
Abogado
U. T. 3554, Avenida — Sarmiento 412

Intendencia Municipal de la Capital

En cumplimiento del artículo 10 de la ley de pavimentación 7091 y del 1o. de su ordenanza reglamentaria, se cita a los propietarios de las calles Balbastro entre las de Beauchef a Centenera, Tandil entre las de San Fernando a Cárdenas, Arrecifes entre las de San Fernando a Cárdenas y Esquiú entre las de avenida Sáenz a Centenera, cuyo afirmado va a construirse en virtud de las licitaciones públicas aprobadas en los expedientes 17.254 L 915, 79.897 L 914 y 20.261 L 915 y adjudicadas a los empresarios señores Bianchi Hnos y Lasealea, Pablo Cattaneo y P. Biscay y Cía., para que comparezcan a la inspección de catastro del departamento de Obras Públicas (avenida de Mayo núm. 525, 4o. piso), a fin de que presten su conformidad con la extensión, forma y límites asignados a sus respectivos inmuebles.

Fíjase, para tal fin, el plazo improrrogable de quince días, a contar desde la fecha.

Una vez expirado éste, y durante los quince subsiguientes, podrán hacerse las reclamaciones referentes al prorrateo del costo de la obra, ante la inspección general de calzadas (avenida de Mayo, núm. 525, piso 3o.), cuya dependencia tendrá a disposición de los contribuyentes las planillas de liquidación.

La falta de presentación dentro de los términos citados, dará por consentidas y conformes las referidas operaciones y anulará cualquier reclamación que en lo sucesivo se interponga. — Buenos Aires, diciembre de 1915.— El secretario.

Adolfo Bullrich y Cía.

Sucursales y remates-ferias de haciendas periódicos en Bahía Blanca, Azul, Chascomús, 30 de Agosto, Necochea, Coronel Suárez, Utracán, Quequén y De Bary

120 toros Durham puros por cruza—

Liquidación de 120 toros Durham puros por cruzamiento, de 2 y 3 años arriba, de distintos y conocidos orígenes y procedentes del establecimiento "Timote". Se rematarán

El viernes 24 de diciembre, a las 5 p. m. en la casilla de los señores Salaberry y Bercetche, en los Mataderos, en Liniers, con orden terminante de vender sin restricción ninguna. Por lo que den.

La venta se hará con los toros clasificados en lotes de 5 y 10.

Comisión a cargo de los compradores.

Otros informes, en nuestra casa, Florida 209 y 373. — Adolfo Bullrich y Cía.

Shorthorn de pedigree—

14 vacas con crías al pie, seis vacas servidas, seis vaquillonas y dos toritos de un año Shorthorn de pedigree procedentes de la cabaña La Vasconia, del señor Esteban Haróstegui se rematarán

El miércoles 29 de diciembre, a las 3 de la tarde en nuestra casa, San Martín 254. Comisión a cargo de los compradores.—Adolfo Bullrich y Cía.

ADOLFO CALVETE

Teléfono 3790 Av. **Cangallo 442**

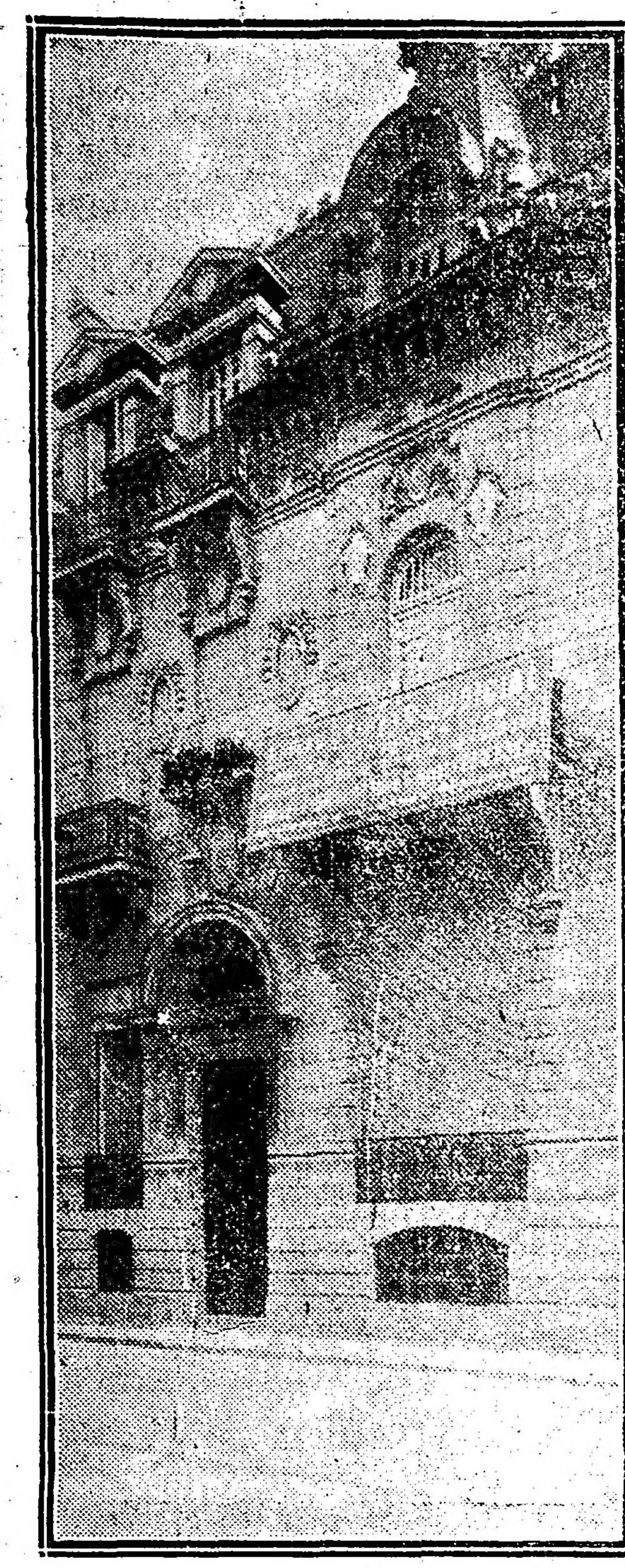

JUDICIAL. — SUNTUOSO PALACIO. — ARENALES 939. — Por disposición del señor juez en lo civil, doctor Julián V. Pera y como perteneciente a los juicios sucesorios de don Federico Gándara y doña María Casares de Gándara, remataré

El domingo 26 de Diciembre, a las 5 de la tarde el lujoso hotel actualmente ocupado por el señor ingeniero Angel Gallardo, calle Arenales 939, entre als de Suipacha y Carlos Pellegrini y cuyo edificio está distribuído del modo siguiente: planta baja primer piso, segundo piso, azotea y subsuelo. Entrada con puerta de hierro, puerta al subsuelo de roble y puerta cancel con cristales.

PLANTA BAJA. — Gran vestíbulo sala, antesala, escritorio, comedor, jardín de invierno, hall, toilette, pasaje, ofice, segundo comedor, etc. Piso alto: 5 habitacoines, comedor prvé, vestíbulo, boudoir, guardarropa, 2 baños, hall, terraza y pasaje.

Segundo piso. — Tres dormitorios, galería y vestíbulo, ascensor, baño, comedor de servicio, cocina, antecocina, baño, despensa y water closet.

Subsuelo. — Portería, sala de juego, 4 dormitorios, depósitos, pasaje, etc.

Su terreno mide 11.52 metros o sean 13.30 varas de frente al Sur, 32.70 metros, igual a 37.76 varas en su costado Este y 32.80 metros, igual a 37.87 en el costado Oeste, lo que hace una superficie de 377.28 m. c., o sean 503.04 varas cuadradas.

Este palacio hecho a todo costo y con todo el confort moderno, ha sido construído por el arquitecto Amilcar Durelli; con frente imitación piedra, marquesina a la entrada, balcones de hierro artísticos, pisos de parquets en toda la casa, cielorrasos decorados, carpintería de roble cloacas, aguas corrientes, luz eléctrica, gas, etc.

Renta $ 750 mensuales. Tasación: $ 350.000. Base, las 2|3 partes o sean $ 233.333.33 m|n.

Para visitarlo, como para tratar facilidades de pago, dirigirse a mis escritorios, Cangallo número 442. Otros informes, a los Tribunales, secretaría del doctor Enrique Peña, 6o. piso. Exigiré 8 o|o a cuenta de precio y como seña y 2 o|o de comisión. — Adolfo Calvete.

Ricos muebles importados, en Belgrano

ESTA NOCHE, A LAS 8 P. M., remataré por orden de su dueño, en su casa, calle Conde 2128, casi esquina Juramento.

DETALLE. — Regio juego de marroquí de escritorio 3 piezas, [illegible] bronce, [illegible] res de puntilla, mesa fomoir, notable araña de bronce y rica carpeta, alfombra smyrna; salamandra, mesa juego, cuadros óleos y grabados artísticos, 2 mesas redondas, cortinados de seda con galerías de bronce, alfombra smyrna, araña de bronce 14 luces, platería, cristales, porcelanas, etc.; 2 juegos dormitorios, uno de roble y otro lacqué con espléndidas camas de bronce, ropero 3 cuerpos con espejo, juego de vestíbulo, alfombra persa, adornos, heladera, chaisse longue, muebles de cocina, etc. En exposición el día del remate, de 9 a. m. en adelante. Comisión 10 o|o. Otros detalles, a mis escritorios, Cangallo 442. — Adolfo Calvete.

Espléndida casa-quinta en Belgrano—

Con grandes facilidades de pago. A comprar de verdad sin plata. Orden terminante de liquidar por lo que dén, arriba de las hipotecas.

El DOMINGO 26 DE DICIEMBRE a las 5.30 de la tarde, remataré sobre la misma la notable casa-quinta moderna, calle Juramento números 3184 y 3188, esquina a la de Freyre, con edificio hecho a todo costo, compuesto de zaguán, gran hall, galería, tres grandes salones, seis dormitorios, dos piezas de servicio, dos cuartos de baño, cocina, antecocina, gran sótano, garage depósito para nafta, gallinero, parral y notable parque jardín con plantas finas.

El terreno mide 35 varas de frente por 35 varas de fondo, ad corpus, revoques imitación piedra, gas, luz eléctrica, aguas corrientes, barrio de cloacas, carpintería elegida, cielorrasos decorados y todas las comodidades de una casa moderna hecha con todo confort. Base, 62.000 $ m|n, que reconoce la propiedad en 2 hipotecas, una de 50.000 $ y otra de 12.000 a 2 años de plazo ambas con 9 por ciento de interés anual y el resto al contado. Para visitar la casa y otros detalles, ocurrir a mis escritorios. —Cangallo 442. Exigiré el 8 por ciento a cuenta de precio y 2 por ciento por mi comision.—Adolfo Calvete.

AYARRAGARAY SCHINDLER GOWLAND

En Villa Sauze (F. C. O.)

(PARTIDO DE Gral. VILLEGAS)

El jueves 30 de diciembre a la 1

8275 vacunos 8275

DETALLE

NOVILLOS

- 450 novillos de 3 1|2 años, gran clase.
- 750 novillos de 2 1|2 años, mochos, 1 marca, excepcional clase y estado.
- 700 novillos de 2 años, mochos, 1 marca, excepcional clase y estado.
- 650 novillos de 2 años, gran clase y estado.
- 1050 novillos de 1 1|2 años, mochos, 1 marca, excepcional clase y estado.
- 950 novillos de 1 1,2 a 2 años, 1 marca, gran clase.
- 800 novillos de 1 y 1'2 años, gran clase y estado.

VACAS

- 502 vaquillonas de 3 años, gran clase, en parición.
- 448 vaquillonas de 1 1|2 a 2 años, gran clase.
- 1275 vacas, gran clase, con
- 700 terneros.

Tanto los novillos como las vacas se venderán en lotes de 200 cabezas con opción. Nos permitimos recomendar muy especialmente la consignación acotada de los señores Barreto Hermanos; compuesta de 2.500 novillos marca líquida del establecimiento "LA MAGDALENA" estación Barreto, F. C. P., todos mochos, criados y desarrollados en alfalfa ES UN LOTE EXTRAORDINARIO POR SU CLASE Y ESTADO.

Los interesados de las zonas Sud y Este de la Provincia, tienen la combinación de las líneas de la Compañía General y La Plata al Meridiano V que distan solamente de Villa Sauze, 7 y 10 leguas respectivamente.

HORARIO DE TRENES: — Salida del Once el miércoles 29 a las 7.05 p. m., pudiendo regresar el mismo día del remate.

Informes y pedidos de local, en nuestro escritorio, Lavalle 757, Buenos Aires.

V. S. Lobato y Cía.

CAMPO EN LAMADRID—

Parte del antiguo establecimiento "La Vigilancia" de Cepeda, hoy conocido por "San Juan", son 1.415 hectáreas a 5 leguas de Lamadrid, a 1 de Líbano y a 1 1|2 de Lastra. Actualmente se encuentra en parte sembrado de trigo y maíz, lo que demuestra su buena calidad, agua de 2 a 4 metros, dulce, libre de inundaciones, fuera de la zona de desagües. Base $ 70 hectárea, pudiendo dejarse $ 40 por hectárea en hipoteca, a 1, 2 o 3 años al 9 o|o. Título perfecto. Tiene un contrato de locación por 500 hectáreas, a $ 5 la hectárea, que vencen dentro de dos años que deberá respetarse. El resto arrendado sin contrato hasta Marzo próximo también a 5 pesos.

El lunes 27 de Diciembre, a las 3, en nuestra casa, Rivadavia 639. El campo está bien alambrado, tiene 4 divisiones, población de material de 5 piezas, un galpón grande, dos molinos y tanques de 200.000 y 160.000 litros, montes y varias otras mejoras. Puede visitarse por Líbano.

Seña, 8 o|o. Comisión, 2 o|o. Informes y planos, Rivadavia 639. — V. S. Lobato y Cía.

LICITACIONES

Intendencia Municipal de la Capital

Llámase a licitación para la provisión de avena hasta el 31 de Marzo de 1916. Tendrá lugar el día 23 del corriente a la 1.30 p. m. El pliego de condiciones puede consultarse en la Oficina de Licitaciones.—Buenos Aires, Diciembre 16 de 1915

El secretario.

Intendencia Municipal de la Capital

Llámase a licitación pública para el día 23 del corriente a las 2 p. m., para la construcción del adoquinado de granito con base de hormigón de cal de las calles Mármol de Rivadavia a Belgrano, Treinta y Tres de Rivadavia a Victoria y Yapeyú de Victoria a Belgrano, de acuerdo con el pliego de condiciones que puede consultarse en la oficina de licitaciones.—Avenida de Mayo 525, primer piso.—Buenos Aires, diciembre 15 de 1915.—El secretario. N. 31

SALABERRY & BERCETCHE

4.500 VACUNOS 4.500

25.000 LANARES 25.000

En el establecimiento "LA ANGELITA"

Sobre la estación CAÑADA VERDE (F. C. P.)

El día MARTES 28 de DICIEMBRE, remataremos las siguientes haciendas:

VACUNOS

- 300 novillos Durham, 2 años.
- 1250 novillitos Durham, 1 1|2 año, una sola marca.
- 1250 vaquillonas Durham, 1 1|2 año, una sola marca.
- 930 vacas Durham con
- 820 terneros al pie.

Toda esta hacienda es de alta mestización Durham de una sola marca en su mayor parte y se encuentra en muy buen estado.

LANARES

- 11.500 ovejas Lincoln, de vientre.
- 6700 borregos y borregas Lincoln.
- 4000 capones Lincoln, de cuatro dientes, listos para matadero y frigorífico.
- 2500 capones Lincoln, de dos dientes.
- 300 carneros Lincoln.

Llamamos especialmente la atención de los interesados, sobre este lote de hacienda, lanar, toda ella de alta mestización Lincoln y de origen de los establecimientos del doctor Tomás E. de Anchorena.

Esta hacienda se presentará a la venta, debidamente clasificada en lotes. Los carneros son todos de buen servicio y se venderán en lotes pequeños.

TRENES: Los interesados de la capital federal y estaciones intermedias hasta Cañada Verde (F. C. P.) podrán tomar el tren que sale de RETIRO (Pacífico), el día lunes 27 de diciembre, a las 8 p. m. El regreso se efectuará el mismo día del remate, en un tren especial que correrá desde Cañada Verde a Retiro, donde llegará el día miércoles 29 de diciembre.

Nuestra comisión será de 2 por ciento a cargo del comprador y 2 por ciento a cargo del vendedor.

Para más informes, dirigirse a nuestro escritorio, Defensa 188. — Salaberry y Bercetche.

Intendencia Municipal de la Capital

Llámase a licitación para efectuar el servicio de desagotamiento de los pozos negros y cámaras sépticas de las dependencias de la Asistencia Pública y barrio obrero Butteler, durante el año próximo. Se efectuará el día 24 del corriente, a la 1.30 p. m. El pliego de condiciones puede consultarse en la oficina de licitaciones. — Buenos Aires, diciembre 14 de 1915. — El secretario. v25D.

Intendencia Municipal de la Capital

Llámase a licitación para la limpieza y conservación de las obras sanitarias de todas las dependencias municipales durante el año próximo. Se efectuará el día 24 del corriente, a las 3 p. m. El pliego de condiciones puede consultarse en la oficina de licitaciones. — Buenos Aires, diciembre 15 de 1915. — El secretario. v25D.

Intendencia Municipal de la Capital

Llámase a licitación para la provisión de petróleo durante el primer semestre de 1916. Se efectuará el día 24 del corriente, a las 2.30 de la tarde. El pliego de condiciones puede consultarse en la oficina de licitaciones. — Buenos Aires, diciembre 15 de 1915. — El secretario. v25D.

Intendencia Municipal de la Capital

Llámase a licitación para la provisión de leche a los hospitales municipales, durante el primer semestre del año 1916. Tendrá lugar el día 23 del corriente, a las 2.30 p. m. El pliego de condiciones puede consultarse en la Oficina de Licitaciones.—Buenos Aires, Diciembre 16 de 1915.

El secretario.

Intendencia Municipal de la Capital

Llámase a licitación para la provisión de huevos y conejos durante el primer trimestre de 1916. Tendrá lugar el día 23 del corriente a las 3 p. m. El pliego de condiciones puede consultarse en la Oficina de Licitaciones.—Buenos Aires, Diciembre 16 de 1915

El secretario.

Intendencia Municipal de la Capital

Llámase a licitación por la provisión de Lámparas de filamento metálico con destino al alumbrado público eléctrico. Tendrá lugar el día 28 del corriente a la 1.30 p. m. El pliego de condiciones puede consultarse en la Oficina de Licitaciones. — Buenos Aires, Diciembre 19 de 1915. — El secretario.

Intendencia Municipal de la Capital

Llámase a licitación para la provisión de Instrumentos de Cirugía para el Hospital Alvear. Tendrá lugar el día 30 del corriente, a la 1.30 p. m. El pliego de condiciones puede consultarse en la Oficina de Licitaciones. —Buenos Aires, diciembre 23 de 1915.—El secretario. V-en-2

EDICTOS JUDICIALES

Por disposición del señor juez de 1.a instancia en lo comercial de la Capital, doctor Félix Martín y Herrera, se hace saber a todos los acreedores del concurso a GIANELLI, VESCOVO Y CIA., que se encuentra de manifiesto en secretaría por el término de ocho días, el estado de distribución provisorio presentado por la sindicatura. Al mismo tiempo se convoca a todos los acreedores a junta, que tendrá lugar el día veinte y siete del corriente a las 2 p. m. en la sala de audiencias del juzgado, a objeto de procederse a la regulación de honorarios del síndico liquidador señor don Orestes C. Isola. — Buenos Aires, Diciembre 15 de 1915. — Teodoro Becú, secretario.

Por disposición del señor juez de comercio de la Capital, doctor Eduardo M. Naón, se hace saber a los acreedores del concurso formado a don JUAN ANTONIO SAN MARTIN, que el síndico ha presentado un estado provisorio de distribución, el que estará de manifiesto en secretaría durante ocho días, a los efectos de lo dispuesto en el art. 119 de la Ley de Quiebras.

Buenos Aires, Diciembre 17 de 1915.— González Gowland. s p.

ESPECTACULOS

TEATROS

COLISEO — PLAZA LIBERTAD — EL 24 DE DICIEMBRE a las 11 p. m., La Fiesta de Navidad: Gran representación a beneficio de las familias de los reservistas, organizada por un comité de señoras y señoritas italianas.—Programa: "Il canto dei richiamati", "I soldati italiani agli avanposti nella notte di Natale. La ópera en tres actos LA FIGLIA DEL REGGIMENTO.—Platea, 8 $.

COLISEO. — PLAZA LIBERTAD — TOURNEE en Sud América de la compañía del actor cinematográfico Alberto Capozzi. Mimodramas, films de actualidad, Grand Guignol. — Proximamente debuto. — Platea, 2 $.

SAN MARTIN — ESMERALDA 265. — EMPRESA Rey y Cía. — Compañía argentina. Dirección: José González Castillo y Elías Alippi. — Maestro concertador, Arturo de Bassi. — Dramas populares, bailes, criollos, canciones regionales, 30 guitarreros y 25 bailarines. — Hoy dos funciones.—Tarde: OBJETOS PERDIDOS, JUAN MOREIRA. — Noche: OBJETOS PERDIDOS, MARTIN FIERRO. — Platea, 2 $.

APOLO. — CORRIENTES 1386. — COMPAÑIA NAcional de comedias, bajo la dirección de don Joaquín de Vedia.—Primer actor cómico, Roberto Casaux.—Primer actor, Salvador Rosich. — Hoy: LA ESTRELLA DEL GATO NEGRO, EL DISTINGUIDO CIUDADANO. Números de concierto por el violinista Miramonte. — Platea, 2 $.

COMEDIA. — C. PELLEGRINI 248. — COMPAÑIA de zarzuela dirigida por Miguel Lamas. — Hoy a las 6 p. m.: EL VERBO AMAR. — A las 8.45, CLEOPATRA. — Platea, 1 $ por sección.

Mañana, estrenos: LOS HOMBRES DEL DIA y VIVA LA LIBERTAD. El lunes estreno: LA ALEGRIA DE LOS VIEJOS.

MARCONI. — RIVADAVIA 2328. — COMPAÑIA lírica italiana. — Maestro director y concertador Bruno Mari. — El viernes 24: La ópera en tres actos TOSCA. — Platea, 2.50 $.

MAYO. — AVENIDA DE MAYO Y LIMA. — COMpañía de zarzuela y revistas española de Palomero-Palacios. — LA VERBENA DE LA PALOMA, estreno LA VIRGEN DE LA FUENCISLA y baile por los hermanos Fuentes, LAS POBRECITAS MUJERES. — Platea, 1 $ por sección.

BUENOS AIRES. — CANGALLO 1043.—THEATRE Catalá, patrocinado por el Casal Catalá, Centre Catalá, Centro Balear y Círculo Valenciano. — Primera actriz, Carmen Jarque. Primeros actores: Juan Domenech, Casimiro Ros, Agustín Morató. — Hoy: estreno: LO COR DEL POBLE, estreno LOS JOCHS FLORALS DE CAMPROSA. — Platea, 1.50 $.

BATTAGLIA. — (ANTES NACIONAL NORTE). — Santa Fe 1860. — Venus-Kursaal.—Dirección: J. Osés. — Compañía de variedades y atracciones.—Hoy Variado programa, tomando parte todos los artistas. Continúa el gran campeonato de lucha grecoromana. — Platea, 1.20 $.

VARIEDADES Y CIRCOS

CASINO. — MAIPU 336. — COMPAÑIA DE VAriedades y atracciones. — Hoy dos funciones — Tarde: Matiné con toda la nueva compañía de atracciones. — Noche: Variado programa. Por la compañía argentina la bufonada AGENCIA ARTISTICA. — Entrada general, 1 $.

Mañana debuto de la troupe japonesa Hamamura.

ROYAL THEATRE. — CORRIENTES 839. — GRAN compañía nacional de operetas y revistas. — Dirección: Favora-Bayón Herrera.—Hoy, a las 6 p. m. Aperitif-Tango. — Entrada libre. — A las 9.45 LOS PRONOSTICOS DE MARTIN GIL, "LA PRENSA" DE HOY, LOS PRONOSTICOS DE MARTIN GIL. — Platea, 1 $.

PARQUE JAPONES. — CALLAO Y PASEO DE Julio. — Abierto todos los días de 2 de la tarde a 12.30 de la noche: Atracciones al aire libre. Teatro Romano —Entrada 1 $, con dos vales gratuitos, uno para el teatro y el otro para una atracción.

SKATING RINK L'AIGLON — FLORIDA 146. — Patinaje sobre ruedas. Tres secciones diarias mañana, tarde y noche. Gran banda Sasso.

CIRCO ANSELMI. — LAVALLE Y LARREA. — Compañía acrobática y de dramas nacionales. — Próximamente debuto de la nueva compañía.

FRONTON BUENOS AIRES, CORDOBA 1130. — Hoy a las 9.15 p. m., dos partidos de pelota a cesta. El primero a 30 tantos, entre Iraola y Americano, contra Abando, Lecota y Ugarte. El segundo a 40 tantos entre Claudio y Arnedillo contra Baracaldés y Erdoza mayor.

CINEMATOGRAFOS

PALACE THEATRE. — CORRIENTES 757. — Hoy dos funciones. — Noche: Un romance argentino.

SELECT. — SUIPACHA 4[illegible] — HOY FUNCION tarde y noche: La princesa Nalire, Los tres amores.

EMPIRE THEATRE. — CORRIENTES Y MAIPU. —Hoy función tarde y noche: Nobleza gaucha, Aires nacionales por Arturo Nava.

CINE OPERA. — CORRIENTES 848. — HOY FUNción tarde y noche: Variado programa con estrenos.

SPLENDID THEATRE. — SANTA FE 18[illegible]—Hoy función tarde y noche: Ivona y Ivona la fascinadora, por la Bertini.

ESMERALDA. — ESMERALDA 4[illegible]. — LUJOSO cine con grandes atracciones. — Hoy función tarde y noche, con estrenos.

PETIT PALACE. — LIBERTAD 9[illegible]. — HOY FUNción tarde y noche: Variado programa con estrenos.

LAVALLE — LAVALLE 921. — HOY FUNCION tarde y noche: Variado programa, con estrenos.

ELECTRIC PALACE. — LAVALLE [illegible]. — HOY función tarde y noche: El precipicio vengador.

SMART PALACE. — CORRIENTES [illegible]. — Hoy función tarde y noche: La peregrina de la tierra, Una seña en la noche.

MIGNON PALACE — JURAMENTO [illegible]. — HOY función tarde y noche: Variado programa con estrenos.

DE LAS FAMILIAS. — [illegible] — Función tarde y noche.

BUEDO. — BUEDO [illegible]. — SALON PARA FAMIlias. — Hoy función tarde y noche: Variado programa con estrenos.

GRAN SALON ALMAGRO. — RIVADAVIA 3[illegible]. — Hoy función tarde y noche: Variado programa con estrenos.

THE AMERICAN PALACE — CORDOBA Y CAllao. — Hoy función tarde y noche: La cigarrera. Con la cámara en el hielo eterno.

Automóviles y carruajes para paseo

SERVICIOS FUNEBRES

IRIBARNE & Cía.

Casa central: TACUARI 344

TELEFONOS: U. Telef. 446 y 1513, Libertad — Coop. 652, Central

NO CONFUNDIR

AVISOS FUNEBRES

† AMELIA PEUVRIE. — (q. e. p. d.) — Falleció el 23 de Diciembre de 1915.—Las familias Peuvre y Rossina y demás deudos invitan a las personas de su relación quieran acompañar a conducir los restos de la extinta al cementerio del Oeste, mañana viernes 24 del corriente a las 9 a. m. Se ruega no enviar coronas. El duelo se despide por tarjeta. Casa mortuoria, José Ma. Moreno 537. — Nota: Carruajes en la casa de Iribarne y Cía., Tacuarí 344.

† [illegible] — (q. e. p. d.) — Falleció [illegible] 1915, confortado con los auxilios de la Santa Religión. — Su esposa, sus [illegible] sus hermanos hermanos políticos, sobrinos y demás deudos, invitan a sus relaciones a acompañar los restos mortales del extinto al cementerio del Oeste, hoy jueves 23 del corriente a las 4 p. m. Se ruega no enviar coronas. El cortejo fúnebre partirá del Hospital Rawson a la hora indicada. El duelo se despide por tarjeta. Nota: Carruajes en la casa Iribarne y Cía., Tacuarí 344.

† ARNALDO REDAELLI. — (q. e. p. d.) — Falleció el 22 de diciembre de 1915. — Su esposa Petrona Mainero de Redaelli, sus hijos Teresa, Juan y Amanda, sus padres políticos Agustín Mainero y Josefa G. de Mainero y demás deudos, invitan a sus relaciones a acompañar los restos del extinto al cementerio del Oeste hoy jueves 23 de diciembre, a las 4 p. m. El duelo se despedirá por tarjeta. Se ruega no enviar coronas. Casa mortuoria, Coronda 183. — Nota: Carruajes en la casa de Iribarne y Cía., Tacuarí 344.

† JOSE FRANCISCO ARAMBURU. — (q. e. p. d.) — Falleció el 23 de Diciembre de 1915. — Su esposa María Eguibar de Aramburu, sus hijos Juan y Vicente (ausentes); José, María, Esteban y Ana Aramburu, sus hijos políticos María N. de Aramburu y Miguel Dañil, sus hermanos, Vicente, Anastasio, su hermana política, sobrinos y demás deudos, invitan a sus relaciones quieran acompañar a conducir los restos mortales del extinto al cementerio del Oeste, mañana viernes 24 del corriente a las 9 a. m. Unica invitación. El duelo se despedirá por tarjeta. Se ruega no enviar coronas. — Casa mortuoria, Iraia 423. — Nota: Carruajes en la casa de Iribarne y Cía., Tacuarí 344.

Peluquería y perfumería Gravina

MASAJES FACIALES

SERVICIO ESMERADO

755 CARLOS PELLEGRINI 755

LOTERIA NACIONAL

Extracción de hoy

Con pesos 1.000.000

18.775

Con pesos 200.000

24.192

Con pesos 100.000

23700

Con pesos 50.000

1529 3753

Con pesos 20.000

13757 11742 7418 4622

Con pesos 10.000

15840 19508 10530 8321 16433 15187 24716
17871 4518 8351

Con pesos 5.000

3412 3120 6321 32505 29009 15880 27130
17731 30098 5548 27955 29599 28452 31692
15555 18994 4771 10071 16646 17086

Con pesos 2.000

15967 12883 6655 22274 21661 26068 7551
19074 11045 1241 7183 12599 13621 25856
18385 22680 6132 29444 26310 3864 14503
10044 10427 14196 27388 5712 11214 8682
32390 7485 9461 14281 22717 19673 14951
28872 26612 2942 24509 23112 31036 30902
15154 2364 11293 6977 31327 3256 3637
8429 12896 22607 31816 29862 11922 24670
26531 17759 9249 20932 29002 20707 25653
11211 23780 30161 25262 29328 17295

Con pesos 1.000

5393 25835 28348 11973 15274 7913 7491
8974 25567 24718 17953 7646 16588 27315
16129 22890 2225 25489 20264 5517 13536
7800 4806 17128 25694 4940 28483 4172
13258 25829 7499 17608 29951 16724 28532
22658 7160 10693 24194 7334 21662 10016
13632 4031 3061 9036 13068 9215 26252
12107 10771 29647 9906 1685 30251 21065
15560 26201 27150 22907 19512 26268 18413
7322 1898 32359 29264 20011 4039 16302
2295 24179 2993 22608 13234 29223 22722
16089 28634 6352 26160 9303 13206 18862
2805 13002 10070 3674 2756 2962 14258
5859 9997 23545 12629 4521 5397 18479
8236 12359 13987 30967 13314 27915 18794
1290 5295 14019 8164 21124 16225 27642
31590 2590 21603 9197 9971 4953 17493
11647 26575 8947 11923 22568 16680 31550
13150 11398 12899 22421 21441 24233 30805
23733 13941 2655 29711 24362 25529 21769
14920 30570 20508 8241 1778 5298 23055
27227 29419 26131 9658 16717 30475 10323
25415 29428 9798 19640 28967 5619 3151
21092 12609 7401 5016 2654 26738 14601
1908 25922 29059 10812 21375 25916

Con pesos 500

5749 3446 19827 15569 26901 28897 9923 19605
1196 23387 9251 14374 21368 18202 7124 2915
6990 20719 29120 26563 25614 20673 29327
31751 10318 16858 28688 17009 [illegible] [illegible]
11209 21613 28653 1559 20120 [illegible] [illegible] [illegible]
6552 29891 14310 20396 4150 4161 11464 [illegible]
20734 30678 29070 23127 25044 [illegible] [illegible] 20713
14563 6291 32957 22835 7911 [illegible] 29081 [illegible]
8265 12584 26253 25470 10917 4696 18854 5505
30771 3461 11803 20950 21901 13781 27131 23246
19416 6653 13423 15794 19670 4735 17175 7126
12795 31207 21508 9234 3273 1248 20841 20770
24458 3626 4530 20329 6781 18902 15861 16566
9518 10037 10570 3086 23643 22782 7915 28824
7638 12090 14701 30557 26930 7666 8965 17853
11478 26451 16320 10768 26656 12685 20944
29755 9088 1756 16771 2921 14437 20197 32206
24606 26812 10878 10389 3138 12253 17095 3903
13629 8995 11011 13601 17620 2661 21171 12871
9859 22966 27989 14894 30503 12984 31555 5673
6059 21642 2594 7756 13940 17064 200053 28265
21484 10893 32100 27037 22447 13781 20239
24595 31157 21595 12017 22167 31806 30245
11758 18752 15328 6410 4641 21053 25544 14072
28209 3966 9679 17797 27233 9522 19719 6397
22395 3484 16623 29554 1747 24045 11936 31794
21945 12692 27430 12179 13146 21301 22522 1246
18541 6452 21632 27264 23406 1350 24861 2631
17148 16776 5415 7815 21257 32164 3478 4762
220 18885 6139 5474 173 29388 12034 39977 13877
32521 12033 11213 9672 7620 10437 14936 18280
5644 29388 12034 30977 188877 32521 12632
36453 12262 22043 15806 24072 4050 8664 8507
28322 16842 15972 8462 29661 13661 13719 14538
16205 28942 25318 199971 23275 11732 28119
19626

EL TIEMPO

Llegan noticias, aunque sin detalles, del gran temporal que reina desde ayer tarde en el sud de la república.

Las líneas del telégrafo nacional funcionan con mucha dificultad, por lo que se ha resuelto que los despachos sean recibidos condicionalmente y sujetos a gran demora.

Parece que el temporal se ha desencadenado con mayor fuerza adelante de Rawson en la costa del Atlántico.

Lluvia

Datos de lluvia facilitados por el ferrocarril Central Córdoba:

Quilino 6, Deán Funes 7, Avellaneda 32, Jesús María 18, Unquillo 10, Monte Cristo 27, Alta Córdoba 6, Piquillín 12, Santiago Temple 7, Arroyito 11, El Tío 13, La Francia 10, Devoto 10, Marini 14, Ramona 21, C. Fraga 18, Vila 20, Castellanos 21, Roca 13, Rafaela 18, Rafaela Oeste 18, S. Clara 20, San Francisco 16, Sastre 3, Centeno 17, Totoras 19, La Salada 16, Rosario 8.

Parte de lluvia del ferrocarril Central Argentino:

Ceres 6, Hersilia 4, Arrufó 12, Monigotes 6, V. Trinidad 16, Suardi 7, Morteros 11, Porteña 30, San Francisco 13, Palacios 4, Tacural 18, Sunchales 15, Rafaela 10, Sa Pereyra 13, Santa Fe 21, Matilde 34, Córdoba 10, Malagueño 2, Villa del Rosario 3, Calchín 2, Las Varillas 10, C. Rodríguez 22, M. Saavedra 16, Los Sembrados 12, Garibaldi 18, S. Clara 30, Lanteta 12, María Susana 22, Sastre 1, El Trebol 37, Cintra 15, Villa María 13, Morrison 29, Noetinger 24, Iturraspe 23, Las Rosas 14, Galvez 16, Bell-Ville 17 (g.), Leones 11, M. Juárez 11, General Roca 10, Armstrong 29, Cañada de Gómez 26 (g.), Carcarañá 10, Irigoyen 13, Serodino 21, Roldán 14, Pasco 11, Idiazabal 2, Ordóñez 2, J. Posse 6, Inriville 14, Los Surgentes 11, Cruz 6, San José de la Esquina 2, Isla Verde 5, Alejandro 5, Carlota 1, San Urbano 3, Rosario 9, Arrero Seco 5, Alvarez 9 (g.), Ramallo 4, Conesa 4.

INFORMACIONES DE ULTIMA HORA

Servicio Telegráfico del Exterior

Las bahías de Suvla y Anzac

ATENAS, 23. — Noticias de origen otomano dan cuenta de que los turcos han empezado á fortificar poderosamente las bahías de Suvla y Anzac, en vista que su conformación los deja siempre expuestos a una nueva tentativa de los aliados.

Los buques anglo-franceses dificultaban con su persistente bombardeo la realización de las obras de defensa de los otomanos.

En el frente occidental

Cañones al sur de Arras

PARIS, Diciembre 23. — Se dió esta tarde a la publicidad el siguiente comunicado oficial:

"La noche transcurrió con relativa calma en el conjunto del frente.

"Al sur de Arras, en la región de Beaurins, nuestra artillería prosiguió su tiro de destrucción de los obrajes enemigos."

ESPAÑA

La situación política

Próxima campaña electoral

PROYECTO DE ROMANONES

LA PRESIDENCIA DEL CONGRESO

MADRID, diciembre 23 — En los círculos políticos liberales se asegura que durante la cacería que el rey Alfonso realizó hace poco en Andalucía, y en cuya expedición cinegética lo acompañó el conde de Romanones, quedó planeado entre el soberano y el presidente del consejo de ministros los principales lineamientos de la futura campaña política. A estar a esta versión, el gobierno se propone no reunir las cortes, esto es, no volver a sesionar, disolver el parlamento y convocar a elecciones generales. Este acto probablemente se realizará en el mes de febrero.

Para las elecciones se da como seguro que han de realizarse en el mes de abril, y se agrega que las nuevas cortes funcionarán a fines de junio o a principios de julio.

Este último no está aun decidido. El conde de Romanones se propone sacar triunfante una enorme mayoría en el congreso de los diputados.

Los elementos conservadores siguen reconcentrándose en torno de don Antonio Maura, y éste menudea sus conferencias con el señor La Cierva y el señor Sánchez Toca.

Se está activando la reorganización de los comités conservadores en las provincias.

Entre los republicanos ha causado excelente efecto el rumor de que el rey Alfonso, significó al conde de Romanones que vería con mucho agrado al señor Gumersindo Azcárate en la presidencia del consejo.

Es muy posible que dicho eminente personaje republicano ocupe ese alto cargo, con lo cual el rey y el gobierno darían una prueba del espíritu demócrata que inspira todos sus actos.

ITALIA

LA AMISTAD URUGUAYA-ITALIANA

ROMA, Diciembre 23. — En la sesión del Concejo Municipal, el alcalde príncipe Colonna, leyó en medio de grandes ovaciones el mensaje del Uruguay proclamando fiesta nacional en territorio uruguayo el 20 de Setiembre.

El señor Bianchi propuso un voto de agradecimiento al Uruguay. Pidió que se diese el nombre de Montevideo a una nueva calle.

ESTADOS UNIDOS

El canal de Panamá

Congestión de mercaderías

NUEVA YORK, diciembre 23 — Anuncian de Panamá que las autoridades de la zona hacen grandes esfuerzos por terminar pronto los trabajos de reparación del canal, en vista de los enormes perjuicios que la clausura de esa vía ocasiona al comercio.

Créese que dentro de pocos días se podrá habilitar provisionalmente el canal a fin de dar paso a los productos detenidos. Suprimida la congestión y allanadas las dificultades con que se tropieza para el transporte por tierra a las mercancías, el canal será cerrado hasta su definitiva reparación, en cuyas obras se emplearán más de dos meses.

El ferrocarril de Panamá se esfuerza, mientras tanto, en satisfacer las necesidades del comercio. Al efecto ha aumentado el número de trenes de carga.

Grandes perjuicios que causa su clausura

NUEVA YORK, 23. — Telegramas recibidos de Panamá informan que se ha producido una congestión portuaria en la costa occidental de América debido a la clausura del canal.

El número exiguo de vagones que en estas circunstancias tiene el ferocaril de Panamá a Colón, ha indicado a muchos buques a tomar la ruta de Punta Arenas.

Sugiere la importancia de los perjuicios que ocasiona la clausura del canal, el hecho de que en el Ecuador hay 800.000 fardos de algodón, cocos y productos que están expuestos a malograrse con un largo estacionamiento.

En los puertos del Perú no se dispone ya de lugar apropiado para depositar las cantidades de azúcar destinadas a la exportación.

La fuga de Villa

Rumor de su captura

PLANES ATRIBUIDOS A CARRANZA

NUEVA YORK, diciembre 23. — Una información telegráfica de Chihuahua y un despacho de Juárez transmiten el rumor de que las fuerzas de caballería carrancistas que salieron en persecución del general Villa, hallaron a éste y al escuadrón de escolta que lo acompaña, con unos cuantos oficiales leales, en las inmediaciones de los montes de la localidad de Madero. Agregan esas versiones que los carrancistas y villistas se batieron y que el general Villa fué copado y tomado prisionero.

Esté rumor no ha sido confirmado, y en general los diarios que lo acogen lo ponen muy en duda, exponiendo que el general Villa conoce palmo a palmo el terreno que está cruzando.

(Informan además los periódicos de la mañana que el gobierno de la Unión envía instrucciones a los jefes para que se desarme inmediatamente al general Villa en cuanto pase la línea demarcadora, y se le guarden consideraciones facilitándole su internación.

NUEVA YORK, diciembre 23. — El representante del señor Carranza en Wáshington ha manifestado que mientras viva el general Villa no podrá haber tranquilidad en Méjico.

El alejamiento de ese caudillo se considera por los carrancistas como un hecho incidental, y se teme que más tarde o temprano Villa vuelva a Méjico y levante nuevamente bandera de insurrección.

Es muy posible que el gobierno mejicano no incluya al general Villa en la amnistía proyectada.

EL HUNDIMIENTO DEL VAPOR "YASA KAMARU"

NUEVA YORK, Diciembre 23. — Telegrafían de Tokio que la opinión pública está muy sobreexcitada a causa del hundimiento del vapor japonés "Yasa Kamaru".

MEJICO

Retiro de Villa—Medidas del ministro de guerra de la Unión — Sublevación de indios yanquis.

NUEVA YORK, 23—Informaciones recibidas de fuente semioficial dan al general Villa como definitivamente fuera de territorio mejicano. Anuncian que está en Norte América.

WASHINGTON, 23—El fuego que los insurrectos mejicanos, dispersos en la frontera, hacen a las tropas norteamericanas, ha motivado una orden del departamento de guerra de este país, en la que comunica a los jefes de dichas tropas que deben contestar con toda energía a estos ataques, que dice son deliberados, con el propósito de molestar.

NUEVA YORK, 23.—Comunicados de Laredo dan como rodeadas las tropas carrancistas que fueron a Guaymas, donde se había producido una sublevación de indios yanquis.

La situación de éstas, dicen, es difícil y no podrán retirarse.

Consumo de carne de caballo.—La epidemia de tifus.

WASHINGTON, 23.—Desde el 1 del mes próximo, será adoptada en Méjico la carne de caballo, como apta para el consumo, por decreto oficial.

WASHINGTON, 23 — Los caracteres alarmantes que la epidemia del tifus ha asumido en Méjico ha obligado al departamento de Estado a entablar negociaciones con el instituto Rockfeller para asistir a los atacados por esta enfermedad.

Actividad de volcanes en el archipiélago de Tonga.—

NUEVA YORK, 23—Comunicaciones recibidas de Suva, anuncian que en las islas Tonga se han producido erupciones volcánicas.

Frente a la isla Amorin, la lava tenía tal densidad, que el vapor portador de esta noticia no podía hacer funcionar sus hélices.

PERU

Convenio Postal—

LIMA, 23—Ayer se reunieron los directores de correos de esta república y de olivia, realizando un convenio postal en francos sobre los giros entre los dos países.

BOLIVIA

Lluvia torrencial—

LA PAZ, 23. — Las grandes lluvias caídas ayer, ocasionaron grandes perjuicios a los tranvías y sumiendo en las tinieblas a la ciudad, debido a los desperfectos que sufrieron las intalaciones hidráulicas.

Inauguración

LA PAZ, 23.—Hoy se efectuó con la presencia de 150 miembros y numerosas personalidades la inauguración solemne de la escuela libre de ciencias sociales.

CHILE

La transmisión del mando. — Festejos a las embajadas. — Banquete ofrecido por el canciller.—

SANTIAG ODE CHILE, diciembre 23.—Los diarios dedican extensas relaciones sobre los festejos celebrados en honor de las embajadas extranjeras que concurrieron a las ceremonias de la transmisión del mando presidencial.

En el banquete ofrecido por el ministro de Relaciones Exteriores pronunciaron discursos el canciller chileno y los embajadores señores Naón, Souza Dantas, Cuestas y Poirier, los cuales rivalizaron en términos cordiales, haciendo votos por la grandeza y solidaridad americana. Todos los oradores fueron muy aplaudidos, especialmente el embajador argentino, señor Naón, quien produjo un vivo entusiasmo.

Informaciones extraoficiales hacen saber que las embajadas de la Argentina y Brasil partirán a los 2 de la madrugada del día 25 del corriente.

Los embajadores han sido muy visitados y se muestran gratamente impresionados por las atenciones recibidas.

La nueva administración. — Comentarios de la prensa. — Lo que dicen "El Mercurio" y "La Unión".—

SANTIAGO DE CHILE, diciembre 23. — Los diarios se ocupan editorialmente de la administración que termina y de la administración que se inicia. "El Mercurio" dice:

"El gobierno del señor Barros Luco termina en medio del respeto general. Termina como comenzó, esto es, respetuoso del Parlamento y libre de toda camarilla. La candidatura que se impuso por la muerte prematura del presidente y vicepresidente, apareció salvadora por la circunstancia de la celebración del centenario de la independencia y será juzgada por la historia como una inconsciente y natural cristalización de todo un sistema de quince años de práctica".

Ocupándose de la misma administración que se inicia, el mismo diario dice:

"Confiamos en el patriotismo del señor Sanfuentes para la resolución de las cuestiones internacionales y financieras. Además, su destreza, habilidad y ductilidad de su acción política le permitirá aprovechar su actual ausencia de los partidos. Será forzoso emplear un intermediario para la acción presidencial en el Congreso. Será preciso imprimir un rumbo enérgico a la marcha del gobierno e intervenir desde la Moneda en los conflictos parlamentarios, elegir con independencia los mejores ministros que le ofrezcan los partidos para estabilizar los gabinets, activar la autoridad y la comunicación personal con los agentes en el extranjero. Es el deber de todos los hombres de buena voluntad de prestar al presidente una colaboración amplia e ideal. Deben olvidar las luchas, deponer los rencores y ocuparse del trabajo absorbente del nuevo período".

"La Unión" dice:

"En el orden internacional, el gobierno del señor Sanfuentes mantendrá la misma línea de conducta serena y digna seguida por Chile en las relaciones con los demás países que le han permitido vivir en paz sincera con los vecinos y solucionar honorablemente las dificultades surgidas con algunas naciones europeas como derivación de la guerra".

BRASIL

(De la Agencia Americana)

La conspiración de los sargentos — Declaración del diputado Lacerda. — República parlamentaria. — Auspiciando la indisciplina en el ejército.

RIO JANEIRO, diciembre 23. — Algunos diarios comentan en forma divergente, las declaraciones del diputado Mauricio Lacerda hecha en la cámara, referentes a sus inclinaciones y sus esfuerzos para obtener la implantación de la república parlamentaria en el Brasil.

Se relacionan esas declaraciones, con las hechas por el mismo diputado prestigiando el mowvimiento de los sargentos, cuya actitud defendió.

Se reputan peligrosas las manifestaciones del diputado Lacerda, sobre todo porque auspicia la indisciplina en el ejército.

Los fanáticos—

En el ministerio de la guerra se ha recibido un telegrama del jefe de las fuerzas militares destacadas en Candinhas, comunicando que se le han presentado 20.000 fanáticos y se han sometido.

Agrega el despacho que los referidos "jaguncos", se encontraban concentrados en el reducto de Tamanduá, desde la última campaña de las tropas regulares.

Importante robo—

Comunican de ao Paulo que la policía de esa ciudad ha conseguido después de activas gestiones, encontrar la mayor parte de las joyas robadas a mitad del presente año por el sujeto Federico Gobbi, a la conocida joyería de Edmond Hanau de esa capital.

Esas alhajas qué importan 180 contos, fueron encontradas ocultas dentro de una bóveda en el cementerio suburbano de Sao Paulo.

El calor—

Continúan los fuertes calores.

La presidencia de Sao Paulo—

El doctor Altino Arantes, candidato oficialista a la presidencia del estado de Sao Paulo, se embargará el próximo 25 para Batataes donde permanecerá hasta que hayan tenido lugar las elecciones estadoales, cuya realización ha sido fijada para el mes de Marzo próximo.

La presidencia de Chile—

Los diarios se ocupan de las ascensión del doctor Sanfuentes a la presidencia de la república de Chile.

Hacen votos por sus gestiones gubernativas.

Refiérense con cariño a la república amiga y hacen resaltar las manifestaciones a que han dado lugar la presencia de los embajadores de la Argentina y el Brasil en ese mismo país.

Premio naval—

El ministro de marina, ha instituido un premio para aquel alumno que más se distinga en los cursos anuales de la escuela de grumetes.

URUGUAY

La cuestión del asfaltado. — El presupuesto. — Correos y telégrafos. — En la Intendencia de Mercedes. — Un transporte inglés. —

MONTEVIDEO, diciembre 23. — Los senadores doctores Juan Aguirre y González y Domingo Arena han presentado al Senado el informe sobre la cuestión del asfaltado, que viene discutiéndose desde hace algún tiempo en el Parlamento y en la prensa. Después de una extensa argumentación, los informantes aconsejan aprobar el proyecto remitido por la Cámara de representantes.

—Probablemente hoy será aprobada por la Asamblea la ley prorrogando el actual presupuesto de gastos hasta el 29 de Febrero de 1916.

—De un momento a otro el Poder Ejecutivo dictará un decreto reglamentando la sección de Correos y Telégrafos.

—Se ha terminado el sumario mandado levantar en la Intendencia Mercedes, resolviéndose que el señor José H. Carravero pase a prestar iguales servicios a la Intendencia de Florida.

—Procedente de Río de Janeiro entró el transporte de guera inglés "Edinburgh Castle", saliendo hoy para la mar.

—Pasajeros llegados ayer a esta capital informan que el vapor "Presidente Mitre", cuya captura por el crucero inglés "Orama" ha dado motivo a tantos comentarios en ambas márgenes del Plata, se halla en estos momentos en viaje a Inglaterra.

—Procedente del Perú llegó el señor Juan Carlos Blanco Sienra, ministro del Uruguay en ese país.

—Falleció esta mañana el conocido escritor español Leoncio Laso de la Vega.

NOTICIAS DE LA TARDE

Esta tarde el señor Presidente de la Nación recibirá a S. E. el señor Ministro chileno en ésta doctor Emiliano Figueroa Larrain, que emprende viaje de regreso a su país

✡ ✡ ✡

Turnos para mañana en los Tribunales:

Fuero federal: juez doctor Anchorena, secretario doctor González del Solar.

Fuero civil: juez doctor Uladislao Padilla, secretario doctor Castillo Quesada.

Fuero comercial: juez doctor Juan B. Estrada, secretario doctor Castiarena.

Fuero criminal: juez doctor Ramos Mejía, secretario doctor Rodríguez González.

Recusaciones: en lo civil, doctor Pedro V. Meléndez; en lo comercial, doctor Tristán M. Avellaneda.

✡ ✡ ✡

Reunión de mesas examinadoras en la Facultad de Derecho.

Esta tarde a las 4 Derecho Internacional Público (1er. año); a las 4 y 30, Derecho Romano (2a. parte) para regulares y libres; a las 5, Derecho Marítimo y Legislación Aduanera; Derecho Comercial 1a. parte y Derecho Civil (cursos especiales).

Mañana a las 8, Derecho Comercial, 1a. parte; a las 9 y 30, Derecho Constitucional para Abogacía y Diplomacía.

✡ ✡ ✡

—Manuel Hornos, en representación del F. C. al Pacífico, denunció en la comisaría 22 que han sido violentados dos cajones que se guardaban en un vagón del F. C. Sud, estacionado en las vías de la avenida Oeste, a la altura de la calle Charcas, de los cuales fueron substraídas 120 latas de lenguas en conservas avaluadas en 109 pesos.

—Anoche penetraron ladrones en el almacén establecido en la calle Berutti 4599, de propiedad de José Martínez y Domingo Feirea, y sustrajeron dinero y mercaderías por valor de 140 pesos, según denuncia formulada en la comisaría seccional.

—A Francisco Marreiro, dueño del tambo establecido en la calle Pumacahua 1548, le sustrajeron anoche dos vacas, cuyo valor fijó en 500 pesos.

HIPODROMO ARGENTINO

RESULTADO DE LAS CARRERAS DE HOY

PRIMERA CARRERA

Como ya lo decíamos ayer, Lord Ragland fué el único que no cumplió su compromiso en la carrera de vallas.

Galo que debutaba en estas carreras, hizo tren seguido de Espigón.

En la segunda vuelta a la altura de los 1.000 metros, rodó el hijo de Rigoló, quedando desde ese momento la carrera definida a favor del favorito Espigón, quien tomó la primera colocación para no abandonarla hasta trasponer el disco a voluntad.

Segundo fué Montezuma que corría en pareja con el ganador y tercero Richepín.

PREMIO CAMBALLO

Primera carrera—3.500 metros

(Carrera de vallas)

1	ESPIGON 66 kilos, por Livarot y Fellow Fly, del stud Vaillaut, N. Benegas	1405	—
2	Montezuma, 62, A. Gasco (con Espigón)		
3	Richepín 70, B. Alarcón	1357	—
4	Galo 62, C. M. Clemente (rodó)	634	—
		3486	—

No corrió: Lord Ragland.

Dividendo: de Espigón y Montezuma, $ 4.20 a ganador.

Ganada por dos cuerpos.

Tiempo: 4" 1|2.

PREMIO TEARSHEET

Segunda carrera—1.000 metros

1	BINETTE 56 kilos, por Arcadio y Bichette, del stud San Jorge, R. Rivero	6420	4317
2	Egnazia 56, M. Lema	1381	853
3	Salvatierra 53, J. Juanicó	499	563
4	Nebulosa 53, F. Ludowiski	297	358
0	Moneda 53, A. Denna	419	413
0	Mari Mari 53, A. Sánchez	325	331
0	Devota 53, S. Caro	129	135
0	Sultanella 56, F. Arcuri	572	552
0	Lluvia 56, E. Saavedra	1108	1696
0	Orene 56, D. Torterolo	1571	1408
0	Mariucha 56, M. Acosta	3986	2824
		16717	13405

No corrió: Gay Tina.

Dividendo: de Binette, $ 4.70 a ganador y 2.95 a placé; de Egnazia 6.90; de Salvatierra 9.00.

Ganada por un cuerpo y tres cuartos.

Tiempo: 1'6" 4|5.

PREMIO HERMIT

Tercera carrera—1.600 metros

1	FIDELIO II 56 kilos, por Le Samaritan y Fallacy, del stud Grisgena A., D. Englander	6293	4878
2	Salitral 56, M. Acosta	6425	3338
3	Dolfo 53, J. Pena	1302	809
4	Los Angeles 56, A. Navarro	4087	3220
0	Moderato 56, P. Costa	1324	903
0	L'Epatant 56, G. Ardouin	618	609
0	Injusto 56, E. Saavedra	267	267
0	Le Notre 56, J. Etchechurry	271	333
0	Scarrón 56, C. Fennect	411	410
0	Prestigio 56, F. Arcuri	1020	885
		25018	15947

No corrieron: Good By y The King.

Dividendo: de Fidelio II, $ 6.00 a ganador y 2 70 a placé; de Salitral 2.90; de Dolfo 6.15.

Ganada por un cuerpo y cuarto.

Tiempo: 1'41" 2|5.

PREMIO HEAD THE WAY

1.600 metros

1	EL TONY 54, por Le Sancy y Salina, del stud Santa Luisa, G. Benvenuto	1784	1462
2	Devil Man 57, A. Denna	6181	4673
3	Sufragista 55, S. Blanco	946	738
4	Danzante 54, E. Navarro	550	630
0	Ton Ton 57, J. Pena	643	635
0	Kiron 57, E. García	704	534
0	Lay 55, D. Campi	67	89
0	La Brava II 55, L. Aprile	1119	1198
0	Joli Jeu 55, J. M. Sánchez	836	779
0	Foragida 55, J. Máer	73	144
0	Martoche 55, C. Martorelli	3943	2316
0	Pólipo 54, J. Castro	138	111
0	Ronda du Soir 52, F. Barroso	379	362
		17355	13521

18703 8 etaoin shrdlu

No corrió: Satanella.

Dividendo de El Tony: $ 17.50 a ganador y 4.55 a placé; de Devil Main 2.75; de Sufragista 6.50. Ganada por un cuerpo y cuarto

Tiempo: 1'40" 4|5.

CLASICO BUENOS AIRES

En este premio clásico a correrse en Maroñas sobre 2200 metros, se ha hecho la siguiente asignación de pesos:

Arazati 60 kilos, Whapper 58, Rolando 56, San Langford 57, General Good 57, Cracker 53, Polavieja 52, Retiro 52, Doctor Visca 50, Blaft 48.

El stud Los Cerrillos de Montevideo ha adquirido en 15.000 pesos al hermano de Why Not.

El señor Ignacio Correas nos informa que sobre la venta del caballo Mustafá de su propiedad no tiene conocimiento absolutamente de nada.

PREMIO INDEX

5a. carrea — 1000 metros

1o. Petite Chose, R. Liceri.
2os. Siete y Medio y Chucker Out.
4o. Diamant.

Dividendo: de Petite Chose, $ 8.90 y 3.45; de Chucker Out, 2.90; de Siete y Medio, 2.65.

Ganada por medio cuerpo.

Tiempo: 58" 4|5.